SERVICES

International and Domestic Flight Tickets
Business and Touring Visa Services
Rent Car Services
Travel and Tour Services
Hotel Reservation Services
Travel and Health Insurance
Cargo Services
Western UNION Send and Receive Services
Money Order Services
Money Exchange

خدمات

تکت‌های داخلی و خارجی خویش را با نازلترین قیمت به دست بیاورید

- ✓ فروش تکت‌های داخلی و خارجی
- ✓ اخذ ویزه دوبی و سایر کشورها
- ✓ ترتیب پروگرام‌های تفریحی
- ✓ خدمات اخذ ویزه زیارتی، سیاحتی و تجارتی
- ✓ ریزرویشن هوتل و مسکن در تمام دنیا
- ✓ بیمه صحی و سفری (افغان گلوبل)
- ✓ سهولت لوژستیکی و اکمالاتی کارگو
- ✓ خدمات WESTERN UNION
- ✓ خدمات حواله
- ✓ خدمات صرافی

روزنامه روز
تحلیلی | تولیدی

783 | Monday | 23 Feb, 2015 | Year 04 | Price: 10 Af | قیمت: ۱۰ افغانی | سال چهارم | ۴ حوت، ۱۳۹۳ | دوشنبه | ۷۸۳

سازمان بین‌المللی پناهندگان:
قاچاق انسان در افغانستان افزایش یافته است

IOM • OIM

صفحه ۲

سیاست‌زدگی نگرش سیاسی در فرهنگ سیاسی ما

صفحه ۴

هنرمندی که نقش می‌آفریند و رویای زندگی فارغ از جنگ دارد

صفحه ۵

تفکر مثبت، آغاز راه تحول است

صفحه ۶

صفحه ۳

اگر عاشق چیزی هستید، آزادش بگذارید

ظاهرا رویکرد کرزی به قدرت سیاسی در افغانستان این‌گونه بوده و مؤثر واقع شده است

محوطه‌ای که حامد کرزی در آن دوران پس از ریاست جمهوری‌اش را می‌گذارند، با دیوارهای کاخ ریاست جمهوری مماس است؛ جایی که او هنگام رهبری افغانستان در سیزده سال گذشته در آن به‌سر برد. خانه‌ی جدید او، قرارگاه برنامه‌ی توسعه‌ای سازمان ملل متحد (UNDP) بود. کیسه‌های ریگ، موانع و جنراتورها برداشته شده‌اند، ساختمان مزین و رنگ‌آمیزی شده است و چمن آراسته به ویلای اصلی که وی در آن‌جا زندگی می‌کند، منتهی می‌شود. زیبایی آرام و لطیفی در حیاط وجود دارد که یادآور عکس‌های کابل قبل از جنگ است. دفتر کرزی در خانه‌ی کوچکی، مانند یک جزیره در وسط آن برپا شده است. داخل آن سلیقه‌وار مبلمان چیده شده است و کارکنان محتاط و حرفه‌ای در فضایی کار می‌کنند که به طور شگفت‌انگیزی آرام است.

پیش از این، کرزی را چندین بار دیده بودم؛ بیش‌تر زمانی که برای سازمان ملل متحد کار می‌کردم و در ملاقات‌ها با او یادداشت‌برداری می‌کردم؛ اما این اولین باری بود که با او گفت‌وشنود داشتم...

یادداشت روز

دولت و بی‌کفایتی در مدیریت بحران‌های طبیعی

هادی صادقی

در دو هفته‌ی گذشته نزدیک به چهل تن در ولایت بدخشان در نتیجه‌ی برف‌کوچ‌ها جان داده‌اند. ده‌ها خانه زیر برف باقی مانده و ده‌ها تن دیگر نیز در نتیجه‌ی این رویدادها زخمی شده‌اند. چند روز پیش در نتیجه‌ی برف‌کوچ‌ها در این ولایت، بیست‌وچهار تن کشته شدند و روز گذشته نیز دوازده تن دیگر کشته و چندین تن دیگر زخمی شدند. بر بنیاد گزارش‌ها، هنوز کمک لازم به مردم آسیب‌دیده در این مناطق نرسیده و هنوز هم افراد در خانه‌های‌شان زیر آوار برف‌کوچ‌ها باقی مانده‌اند. کمیته‌ی حالات اضطرار و حکومت وحدت محلی هیچ‌کدام تا کنون به داد مردم نرسیده‌اند. مردم خود اجساد و جنازه‌های‌شان را با دستان خالی از زیر آوار برف‌ها بیرون می‌کنند و بدون دوا و درمان، در سرمای کشنده به خانه‌های سرد و خالی از امکانات‌شان می‌برند.

این در حالی است که امسال کم‌ترین بارندگی و برف‌باری در کشور صورت گرفته است. با توجه به وضعیت آب‌وهوا و عدم بارندگی، شنیدن چنین خبری از برف‌کوچ، اصلا غیرقابل باور می‌نماید؛ چون در کابل و دیگر ولایت‌های کشور بارندگی اندکی صورت گرفته است.

مردم افغانستان در برابر حوادث طبیعی، خصوصا سرما، برف‌باری و سیلاب به‌شدت آسیب‌پذیر می‌باشند. نبود تأسیسات محافظتی در برابر برف‌کوچ‌ها و سیلاب‌ها و نبود راه‌های ترانسپورتی در مناطق کوهستانی و دورافتاده، احتمال بروز حوادث طبیعی و فجایع انسانی را همیشه قابل تصور و امری بدیهی ساخته است؛ اما متأسفانه دولت هیچ‌گاه مسئولانه به این تهدیدها و چالش‌ها نمی‌اندیشد. دولت در برابر این امر به‌شدت منفعل بوده و تدابیر پیش‌گیرانه هیچ‌گاه در ذهن دولت‌مردان و تصمیم‌گیرندگان خطور نمی‌کند.

دولت همیشه پس از تشدید فاجعه و بروز بحران وارد عمل شده و زمانی می‌جنبد که فاجعه‌ای بروز کرده، بحرانی تشدید یافته و تعدادی تلف گردیده باشند. در حالی که اصولا، با توجه به پیش‌بینی‌پذیر بودن این بحران‌ها، باید دولت پیشاپیش برای جلوگیری از بروز بحران تدابیر پیش‌گیرانه روی دست گیرد و تلاشش برای جلوگیری از بحران‌ها باشد، نه کمک به قربانیان و آسیب‌دیدگان. شتافتن برای بیرون آوردن اجساد قربانیان یا بیرون کردن آن‌ها از قعر فاجعه، هیچ دردی را دوا نمی‌کند، بلکه مسئولیت دولت این است که با شناسایی زمینه‌های بحران، از وقوع آن جلوگیری نماید.

از سوی دیگر، ماهیت اقدامات و برنامه‌های دولت برای مقابله با این‌گونه بحران‌ها، بسیار سطحی و غیرعقلانی می‌باشد. تمام برنامه‌های دولت در این خصوص، توزیع مواد غذایی، لباس یا هم فرستادن نیروی انسانی یا وسایل برای انجام عملیات نجات می‌باشد؛ در حالی که این‌گونه تدابیر صرفا اقدام اضطراری و آنی برای مقابله با اثرات و نتایج بحران می‌باشد، نه جلوگیری از بحران‌های قابل پیش‌بینی. هرچند عملیات نجات از تشدید فاجعه جلوگیری می‌کند؛ اما حکومت باید به راه‌کارهای بنیادین و اساسی بیاندیشند.

با این روش هیچ‌گاه نمی‌توان مردم را از بروز چنین بحران‌ها و فجایع مصئون ساخت، بلکه آنچه مهم است، جلوگیری از بروز بحران و مصئون ساختن دایمی مردم از چنین بحران‌ها می‌باشد. بحران‌های طبیعی مانند هر بحران دیگر قابل مدیریت اند یا حداقل می‌شود دامنه‌ی خسارت‌ها و آسیب‌های انسانی آن را کاهش داد. استراتژی‌های بنیادین برای مدیریت بحران یا جلوگیری از بروز فاجعه نیز روشن و مشخص است. احداث سرک و وصل کردن مناطق دوردست به مرکز از طریق راه‌های مواصلاتی و نیز ساخت تأسیسات محافظتی در مسیر برف‌کوچ‌ها و سیلاب، مهم‌ترین راه‌های جلوگیری از چنین بحران‌ها می‌باشد. بنابراین، توقع می‌رود که پس از این دولت، جلوگیری از چنین بحران‌ها را در دستور کار خود قرار دهد و به صورت بنیادین با این‌گونه مشکلات و بحران‌ها مبارزه کند.

سازمان بین‌المللی پناهندگان:
قاچاق انسان در افغانستان افزایش یافته است

اطلاعات روز: سازمان بین‌المللی مهاجرت با ابراز نگرانی از افزایش قاچاق انسان در افغانستان، اعلام کرده که از سال ۲۰۰۲ تا کنون قاچاق حدود ۱۳۰۰ تن از افغانستان به کشورهای دیگر را ثبت کرده‌ایم. مسئولان این سازمان گفتند، در میان این تعداد زنان و کودکان نیز شامل بوده و اکثر آنان به کشورهای اروپایی انتقال داده شده‌اند.

ریچارد دازینگر، رییس سازمان بین‌المللی پناهندگان گفت که تجارت و قاچاق انسان یک پدیده‌ی رو به افزایش است و برای جلوگیری از آن باید اقدام‌های همه‌جانبه روی دست گرفته شوند. او این اظهارات را دیروز در کابل در گشایش گارگاه سه روزه‌ی افسران پولیس سرحدی کشور بیان کرد.

این کارگاه از سوی وزارت داخله و سازمان بین‌المللی پناهندگان راه‌اندازی شد و در این سه روز، به افسران پولیس سرحدی مهارت جلوگیری از قاچاق انسان آموزش داده می‌شود. رییس سازمان بین‌المللی پناهندگان تأکید کرد که در آینده برگزاری چنین کارگاه‌ها به ولایت‌های افغانستان گسترش داده می‌شود.

به دنبال آن صدیق صدیقی، سخنگوی وزارت داخله گفت، قاچاق‌بران انسان در کشور فعالیت دارند و در سال‌های گذشته برای جلوگیری از آن اقدام شده است. او در ادامه افزود، در چند سال گذشته تعدادی از قاچاق‌بران داخلی و خارجی از کابل و شماری از ولایت‌های کشور بازداشت شده و تلاش‌ها برای جلوگیری کامل آن جریان دارد.

فقر و بیکاری، مشکلات سرحدی و عدم کنترول دقیق سرحدات، نبود برنامه‌ی مشخص و محاکمه نکردن قاچاق‌بران انسان، از عوامل اساسی افزایش قاچاق انسان در کشور خوانده شده‌اند. همه ساله تعداد زیادی از شهروندان توسط قاچاق‌بران به کشورهای خارج انتقال داده می‌شوند و برخی از آنان در مسیره راه جان‌های‌شان را از دست می‌دهند.

با این حال، سخنگوی وزارت داخله گفت که تمام کشورهای شامل در چوکات سازمان ملل در تلاش جلوگیری از قاچاق انسان اند. او در ادامه افزود که در سال گذشته چهار گروه بزرگ قاچاق‌بر انسان، به شمول شماری از افراد خارجی، در کشور بازداشت شده‌اند. به گفته‌ی صدیقی، برای جلوگیری از قاچاق انسان، به مبارزه‌ی جدی و همکاری کشورهای منطقه نیاز است.

حامد کرزی: افراطیت از راه سیاسی نابود شود

اطلاعات روز: حامد کرزی، رییس جمهور پیشین کشور از تلاش‌های حکومت وحدت ملی در روند مذاکرات صلح حمایت کرد؛ اما گفت که پاکستان در این روند باید صادقانه و شفاف عمل کند. حامد کرزی در ادامه تأکید کرد که افراطیت باید از راه سیاسی از بین برود، نه از راه خشونت و جنگ.

رییس جمهور پیشین به پاکستان هشدار داد، افغانستان صلح می‌خواهد، ولی برای آوردن آن تسلیم هیچ‌کسی نمی‌شود: «ما تسلیم امریکا نشدیم و به کشورهای دیگر به هیچ معنا و در هیچ شرایط تسلیم نخواهیم شد». حامد کرزی گفت که یک افغانستان مستقل، متکی به خود و صاحب عزت می‌خواهد و از روند صلح صادقانه حمایت می‌کند.

رییس جمهور پیشین در زمان حکومتش پاکستان را مسئول ناامنی‌های کشور خوانده بود. او دیروز بار دیگر از طالبان خواست که به گفت‌وگوهای صلح حاضر شوند و ابزار دست بیگانگان نشوند.

رییس جمهور پیشین این اظهارات را در همایش علمی یادبود از اندیشه‌های مهاتما گاندی و خان عبدالغفورخان زیر عنوان «عنعنه‌ی عدم تشتت در منطقه» در کابل بیان کرد.

در این نشست عبدالله عبدالله، رییس اجرایی حکومت وحدت ملی، غلام احمدخان بلور، رییس حزب عوامی پاکستان، دادفر اسپنتا، مشاور سابق امینت ملی و سفیر هند حضور داشتند. کرزی در این نشست گفت که پاکستان تاکنون از ابزار افراطیت به نفع اروپا و امریکا و بر ضد افغانستان و هند استفاده می‌کند. به دنبال آن، رییس اجرایی حکومت وحدت ملی در این نشست گفت که تلاش‌های تازه برای برقراری صلح، شفاف و با در نظرداشت منافع ملی کشور پیش برده خواهد شد. عبدالله افزود که سران سیاسی و مردم در جریان این روند قرار می‌گیرند. او گفت، صلح به معنای معامله با کس و گروهی در بدل معامله با عزت مردم نیست.

دزد ۷۶ میلیون افغانی بانک مرکزی در پاکستان است

اطلاعات روز: مسئولان بانک مرکزی اعلام کردند که دزد ۷۶ میلیون افغانی نمایندگی این بانک در قندهار شناسایی شده و اکنون در پاکستان به‌سر می‌برد. عیسی تراب، معاون بانک مرکزی دیروز گفت، این دزد مسئول نمایندگی بانک مرکزی در ولسوالی اسپین بولدک ولایت قندهار بود و ۷۶ میلیون افغانی را از خزانه‌ی این نمایندگی دزدی کرده است.

این دزدی چند روز پیش صورت گرفته و به دنبال آن، بانک مرکزی هیأتی را برای تحقیق در این زمینه به ولایت قندهار اعزام کرد. بر اساس تحقیقات ابتدایی این هیأت، سید احمد آغا، مسئول نمایندگی بانک مرکزی در ولسوالی اسپین بولدک ولایت قندهار با دو همکارش کلید خزانه را به دست آورده و این مقدار پول را دزدیده‌اند.

در این نمایندگی کمره‌های مخفی نصب بوده و این افراد توسط این کمره‌ها شناسایی شده‌اند. با این حال، معاون بانک مرکزی به رادیو آزادی گفت، اکنون تحقیقات بیش‌تر در این زمینه جریان دارد و جزئیات دقیق بعداً در اختیار رسانه‌ها قرار داده می‌شود. او در ادامه از پولیس انترپول خواست که در قسمت بازداشت سید آغا احمد با حکومت همکاری کند.

دزدی پول از بانک‌ها توسط کارمندان‌شان خبر تازه‌ای نیست.

در جریان سال‌های گذشته چنین اتفاق‌هایی در بانک‌های خصوصی نیز رخ داده است. در همین حال، کارشناسان می‌گویند که برای جلوگیری از دزدی پول از بانک‌ها، ضمانت استخدام کارمندان بانک‌ها در کشور بیش‌تر شود.

به باور آنان، اگر دزدی پول از بانک‌ها توسط کارمندان این بانک‌ها افزایش یابد، عواقب بدی برای نظام مالی کشور در پی خواهد داشت. در این صورت، بر بودجه‌ی مالی حکومت صدمه‌ی بزرگی وارد خواهد شد و از سوی دیگر، اعتماد مردم نسبت به بانک‌های خصوصی و دولتی کاهش می‌یابد.

دانشجویان افغانستان به دانشگاه لاهور پاکستان فرستاده می‌شوند

اطلاعات روز: افغانستان و پاکستان به تازگی توافق‌نامه‌ای جدید در بخش بورسیه‌های تحصیلی به امضا رسانده‌اند. بر اساس این توافق‌نامه، تا چند ماه دیگر تعدادی از دانشجویان افغانستان برای ادامه‌ی تحصیل به پاکستان فرستاده می‌شوند. این توافق‌نامه بین جانان موسی‌زی، سفیر افغانستان در پاکستان و مسئولان دانشگاه علوم مدیریت لاهور امضا شده است.

«علوم مدریت لاهور» از دانشگاه‌های برجسته‌ی پاکستان به شمار می‌رود. یکی از اهداف اساسی امضای توافق‌نامه‌ی یادشده، تقویت روابط کابل و اسلام‌آباد خوانده شده است. این در حالی است که چند هفته پیش برای نخستین بار شش افسر نظامی به منظور فراگیری آموزش‌های نظامی به پاکستان فرستاده شدند.

جانان موسی‌زی، سفیر افغانستان در پاکستان گفت که حکومت در تلاش گسترش روابط با پاکستان در بخش‌های مختلف است. به گفته‌ی او، از طریق برنامه‌ی بورسیه‌های تحصیلی، روابط و همکاری بین افغانستان و پاکستان بیش‌تر می‌شود. موسی‌زی گفت که چنین روابط، نزدیکی معنادار افغانستان و پاکستان را نشان می‌دهد.

برای همکاری در بخش تحصیلات عالی بین دو کشور، سه میلیون دالر در نظر گرفته شده است. یک میلیون این پول از سوی حکومت پرداخته می‌شود و دو میلیون دیگر آن را دولت پاکستان پرداخت خواهد کرد. قرار است به تعداد ۵ تا ۱۰ دانشجوی افغان در بخش ملکی به پاکستان فرستاده شوند.

سفیر کشور در پاکستان گفت که دانشجویان پسر و دختر مساویانه برای فراگیری آموزش به پاکستان فرستاده شوند. روابط کابل و اسلام‌آباد اخیراً وارد مرحله‌ی جدیدی شده است. گفت‌وگوها در زمینه‌ی صلح بین مقام‌های دو کشور به طور دوام‌دار ادامه دارند و رییس جمهور غنی انتظار دارد، پاکستان طالبان را به میز مذاکره بنشاند.

خنثاسازی ۳۵ حلقه ماین در هلمند

اطلاعات روز: وزارت دفاع ملی کشور اعلام کرد که عملیات ذوالفقار در ولایت هلمند موفقانه پیش می‌رود و به تازگی نیروهای امنیتی ۳۵ حلقه ماین را در این ولایت کشف و خنثا کرده‌اند. با کشف و خنثاسازی این ماین‌ها از چند حمله‌ی خونین در ولایت هلمند جلوگیری شده است.

در خبرنامه‌ی ارسالی دفتر رسانه‌های وزارت دفاع به روزنامه‌ی اطلاعات روز آمده است که بر اساس گزارش‌های اخیر، نیروهای امنیتی در عملیات ذوالفقار تلفات سنگینی را بر طالبان در هلمند وارد کرده‌اند. بر اساس این خبرنامه، روز گذشته در نتیجه‌ی این عملیات ۵ مخالف مسلح کشته و ۵ دیگر آنان زخمی شده‌اند.

در این عملیات مقدار زیادی سلاح و مهمات جنگی نیز به دست نیروهای امنیتی آمده است. از سوی دیگر، نیروهای امنیتی در عملیات یاد شده چهار هزار متر مربع مواضع شورشیان را تخریب کرده‌اند. در خبرنامه‌ی وزارت دفاع آمده است، در عملیات ذوالفقار ۲ دیپوی مواد انفجاری نیز کشف و خنثا شده‌اند.

۱۲ تن بر اثر برف‌کوچ در بدخشان جان دادند

اطلاعات روز: مسئولان محلی در ولایت بدخشان از کشته شدن ۱۲ تن بر اثر برف‌کوچ در این ولایت خبر دادند. به گفته‌ی آنان، در این برف‌کوچ دو تن دیگر زخمی شده‌اند. برف‌کوچ در منطقه‌ی موسوم به کجلر در مربوطات ولسوالی راغستان بدخشان فرود آمده و بر علاوه‌ی تلفات جانی، خسارات ملی نیز در پی داشته است.

در این برف‌کوچ هشت خانه زیر برف شده و اکنون باشندگان محل تلاش دارند برف را از بالای این خانه‌ها پاک‌کاری کنند. این برف‌کوچ ساعت ۳ شب رخ داده است. عبدالله همایون، رییس مبارزه با حوادث طبیعی ولایت بدخشان دیروز گفت، مردم محل و آسیب‌دیدگان این برف‌کوچ به کمک فوری نیاز دارند.

بدخشان در شمال‌شرق کشور از ولایت‌های کوهستانی است که در فصل زمستان شاهد برف‌باری‌های سنگین و برف‌کوچ‌ها است. چندی پیش بر اثر یک برف‌کوچ در ولسوالی یمگان ولایت بدخشان، شش نفر جان دادند و نزدیک به ۲۰ خانه زیر برف شدند.

گفته می‌شود که هنوز اجساد این افراد از زیر برف بیرون کشیده نشده‌اند.

گل‌محمد بیدار، معاون ولایت بدخشان دیروز گفت، به اعضای خانواده‌های آسیب‌دیده از ۵ تا ۱۵ هزار افغانی کمک نقدی شده است. معاون والی بدخشان افزود، در زمستان امسال تا کنون ۲۷ نفر در نتیجه‌ی برف‌کوچ در ولسوالی‌های مایمی، یمگان و شکی این ولایت جان داده‌اند.

دیده‌بان حقوق بشر:
پاکستان اخراج اجباری مهاجران افغان را متوقف کند

اطلاعات روز: دیده‌بان حقوق بشر به تازگی از حکومت پاکستان خواسته است که اخراج اجباری مهاجران افغان در این کشور را هرچی زودتر متوقف کند. این نهاد از وضعیت کنونی مهاجران افغان در پاکستان به شدت ابراز نگرانی کرده و گفته است که دولت پاکستان باید خلاف تعهداتش عمل نکند. بر اساس توافق بین افغانستان و پاکستان، مهاجران دارای اسناد قانونی افغان در پاکستان تا پایان سال ۲۰۱۵ می‌توانند در این کشور زندگی کنند؛ اما این توافق از سوی پاکستان نقص شده است. فلیم کین، معاون مدیر آسیایی دیده‌بان حقوق بشر دیروز گفت، دولت پاکستان مهاجران دارای اسناد قانونی افغان را اخراج نکنند.

اخراج اجباری و آزار و اذیت مهاجران افغان در پاکستان از چند ماه بدین‌سو افزایش یافته است. پیش‌تر کمیسیاریای عالی سازمان ملل در امور پناهندگان اعلام کرد، تنها در ماه جنوری سال ۲۰۱۵ بیش از ۲۴ هزار مهاجر افغان از پاکستان به دلیل آزار و اذیت فرار کرده‌اند.

همچنان به روز شنبه هفته روان وزارت مهاجران و عودت کنندگان کشور از وضعیت مهاجران در پاکستان ابراز نگرانی کرد و گفت، روزانه بیش از ۳۰۰ خانواده افغان بگونه اجباری از این کشور اخراج می‌شوند. حکومت پاکستان در این مورد رسیدگی می‌کند؛ اما هنوز اقدام عملی نداشته است. قرار است در آینده‌ی نزدیک یک هیأت از سوی حکومت برای حل مشکلات مهاجران افغان در پاکستان به اسلام آباد اعزام شود. بر اساس معلومات ارائه شده، در حال حاضر بیش از ۱.۶ میلیون مهاجر افغان به طور قانونی و یک میلیون دیگر به صورت غیرقانونی در پاکستان به سر می‌برند.

اگر عاشق چیزی هستید، آزادش بگذارید

ظاهرا رویکرد کرزی به قدرت سیاسی در افغانستان این‌گونه بوده و مؤثر واقع شده است

منبع: فارن پالیسی
نویسنده: اسکات اسمیت
برگردان: حمید مهدوی

از آقای کرزی پرسیدم که امروز به سیاست‌گذاران امریکایی چه توصیه می‌کند. «امریکایی‌ها هرکاری که بخواهند در افغانستان انجام داده می‌توانند. ما به اندازه کافی قدرت نداریم که شما را متوقف سازیم. اگر شما پایگاه می‌خواهید، می‌توانید داشته باشید. اما به افغانستان ضرر نرسانید. ما یک کشور متحد هستیم، سعی نکنید ما را چند پارچه کنید و تلاش نکنید ما را به پاکستان بفروشید».

محوطه‌ای که حامد کرزی در آن دوران پس از ریاست جمهوری‌اش را می‌گذارند، با دیوارهای کاخ ریاست جمهوری مماس است؛ جایی که او هنگام رهبری افغانستان در سیزده سال گذشته در آن به‌سر برد. خانه‌ی جدید او، قرارگاه برنامه‌ی توسعه‌ای سازمان ملل متحد (UNDP) بود. کیسه‌های ریگ، موانع و جنراتورها برداشته شده‌اند، ساختمان مزین و رنگ‌آمیزی شده است و چمن آراسته به ویلای اصلی که وی در آن‌جا زندگی می‌کند، منتهی می‌شود. زیبایی آرام و لطیفی در حیاط وجود دارد که یادآور عکس‌های کابل قبل از جنگ است. دفتر کرزی در خانه‌ی کوچکی، مانند یک جزیره در وسط آن برپا شده است. داخل آن سلیقه‌وار مبلمان چیده شده است و کارکنان محتاط و حرفه‌ای در فضایی کار می‌کنند که به طور شگفت‌انگیزی آرام است.

پیش از این، کرزی را چندین بار دیده بودم؛ بیش‌تر زمانی که برای سازمان ملل متحد کار می‌کردم و در ملاقات‌ها با او یادداشت‌برداری می‌کردم؛ اما این اولین باری بود که با او گفت‌وشنود داشتم.

وقتی نشستیم، کرزی گفت: «خوب، امریکایی‌ها با برف چه کرده‌اند؟» زمستان امسال کابل، زمستان خشک و گرمی بوده است. این امر باعث می‌شود، این روزها، روزهای دل‌پذیری باشند؛ اما در مورد فصل کشت خشک و تیره‌بخت سال آینده، نگرانی ایجاد می‌کند. من پاسخ دادم: «همان‌طور که می‌بینید، بسیاری از آن‌ها به امریکا برگشته‌اند».

گفته شده است که کرزی توطئه‌ساز است. او در جریان گفت‌وشنود ما به‌درستی به آن اقرار کرد. «امریکا وضعیتی دارد که انگلیس داشت: کشوری که ما افغان‌ها به خاطر هرچیزی سرزنشش می‌کنیم». او یک داستان قدیمی در مورد یک صحاف (کتاب‌ساز) در افغانستان را بازگو کرد. زمانی، یک صحاف روی چرمی که از آن استفاده می‌کرد، خراشی می‌یابد و می‌گوید: «لعنت بر انگلیس!»

کرزی قبلا ادعا کرده بود که ایالات متحده از طالبان برای بی‌ثبات کردن افغانستان و توجیه حضور نظامی‌اش استفاده می‌کند. اکنون او به من گفت که منافع ایالات متحده گسترده‌تر است و طالبان که یک جنبش ملی افغانستان بوده است، گروه مناسبی [برای رساندن ایالات متحده به منافعش] نیست. گزارش‌هایی از ظهور ناگهانی داعش، گروه بنیادگرایی که در حال حاضر بخش‌های وسیعی از خاک عراق و سوریه را اشغال کرده و ادعا می‌کند که خلافت را دوباره تأسیس کرده است، در خاک افغانستان به نشر رسیده‌اند. امریکایی‌ها و دیگر سیاست‌گذاران تلاش کرده‌اند کرزی را متقاعد سازند که بسیاری از سرخوردگی‌های او با سیاست آمریکا، نتیجه‌ی یک دسیسه‌ی پیچیده نیست، بلکه نتیجه‌ی سیاست‌گذاری خام و عوامل دیگر است: از قبیل نفس متفاوت سفیران، جنرالان و نمایندگان ویژه که در جریان یک‌دهه‌ی گذشته به افغانستان آمده‌اند و رفته‌اند. من به او می‌گویم که اناتولی دوبرینن، کسی که در جریان جنگ سرد برای یک مدت طولانی سفیر شوروی در واشنگتن بود، زمانی گفت، وظیفه‌ی اصلی او متقاعد کردن مسکو بود که هرچیزی که آن‌ها فکر می‌کردند، یک دسیسه‌ی امریکایی‌ها است، در واقع [دسیسه نه]، بلکه بی‌کفایتی امریکایی‌ها بود.

«دسیسه باشد یا بی‌کفایتی، در نهایت برای من فرقی ندارد. هردویش کار با امریکا را بسیار مشکل می‌کند. هرچند در پایان من می‌خواهم با یک دسیسه سروکار داشته باشم؛ چون حداقل چیزی برای فهمیدن وجود دارد».

وی اضافه کرد: «اگر یک بار مرا با سیلی بزنی و بعد بگویی که این سیاست تو نیست، من درک خواهم کرد. اما اگر دوباره مرا با سیلی بزنی و بگویی که سیاستت نیست، من به تو شک خواهم کرد. و اگر مرا بارها و بارها مرا با سیلی بزنی و باز بگویی که این سیاست تو نیست، سرانجام من نگران می‌شوم که این سیاست توست».

از آقای کرزی پرسیدم که امروز به سیاست‌گذاران امریکایی چه توصیه می‌کند. «امریکایی‌ها هرکاری که بخواهند در افغانستان انجام داده می‌توانند. ما به اندازه کافی قدرت نداریم که شما را متوقف سازیم. اگر شما پایگاه می‌خواهید، می‌توانید داشته باشید. اما به افغانستان ضرر نرسانید. ما یک کشور متحد هستیم، سعی نکنید ما را چند پارچه کنید و تلاش نکنید ما را به پاکستان بفروشید».

من تلاش کردم او را روی موضوعات مشخص تحت فشار قرار دهم: باید امریکا پایگاه‌هایش در افغانستان را باز نگهدارد؟ نیروهای امنیتی افغانستان هنوز به کمک‌هایش نیاز ندارد؟

وی گفت که در هر صورت پایگاه‌ها برایش مهم نیست و او هرگز فکر نکرده است که افغان‌ها برای آموختن چگونگی جنگیدن به کمک امریکا ضرورت دارد. واضح بود که کرزی متمایل نبود به جزئیات این پرسش بپردازد. او دوباره به نقطه نظر عمومی ترش برگشت که ایالات متحده می‌توانست برای عملی کردن طرح‌های بزرگترش هر کاری که می‌خواست انجام دهد، به شرطی به افغانستان «ضرر» نمی‌رساند.

نقطه نظر او در مورد تلاش [امریکا] برای ایجاد اختلاف میان افغان‌ها، برایم دلچسب بود. حکومت فعلی، یک «حکومت وحدت ملی» است – وصلت اجباری اشرف غنی و عبدالله، دو نامزد انتخابات ریاست جمهوری، که در تابستان سال گذشته، زمانی که ادعاهای تقلب گسترده نظام سیاسی افغانستان را تا آستانه فروپاشی کشاند، توسط جان کرزی، وزیر خارجه امریکا، تحقق یافت.

آنچه که من در کابل می‌شنیدم این بود که دوام اختلافات پس از انتخابات میان غنی و عبدالله زمینه را برای دخالت کرزی بیش‌تر فراهم می‌کند. چنان‌که افغان‌ها پیشرفت‌های دوران ریاست جمهوری او را به یاد می‌آوردند و این‌که به تدریج مشکلات را فراموش می‌کردند، محبوبیت او بیش‌تر می‌شد. آن‌ها، تسلط استادانه‌ی کرزی بر سیاست افغانستان را با حکومت فعلی مقایسه می‌کنند که تقریبا شش ماه پس از مراسم تحلیف رهبرانش، نتوانسته است حتا یک کابینه تشکیل بدهد.

گفته می‌شود که نفوذ سیاسی کرزی در حکومت نیز در حال رشد است. نه تنها دو تیم انتخاباتی از او التماس کرده‌اند، بلکه تعدادی از شخصیت‌های سیاسی که توسط حکومت کنونی به حاشیه رفته اند، نیز به دنبال کمک کرزی بوده اند. من این حدس و گمان‌ها را با او مطرح کردم که اختلافات در حکومت، نفوذ سیاسی او را تقویت می‌کند. این پرسش به طور واضح او را رنجاند و پاسخ او مستحکم بود: «برای من، بهره‌برداری از اختلاف میان افغان‌ها خیانت است. من از این حکومت حمایت می‌کنم و برای کامیابی‌اش هرکاری می‌کنم. من از این حکومت در تمام مسایل، به جز سیاستش در قبال پاکستان، حمایت می‌کنم». او به قمار سیاست خارجی غنی اشاره می‌کرد: سازش با پاکستان به امید این که پاکستان، که خودش با شورش فزاینده‌ی داخلی مواجه است، در ریشه کن ساختن شورش در افغانستان همکاری خواهد کرد. غنی امیدوار است که پاکستان، طالبان را به پای میز مذاکره خواهد کشاند یا حتا پناهگاه‌هایی را که برای طالبان فراهم می‌کند، مسدود کند. غنی، در اولین سفرش به پاکستان، به طور بی‌سابقه‌ای از فرماندهی مرکزی ارتش پاکستان در راولپندی دیدار کرد که به طور گسترده مورد انتقاد قرار گرفت. امتیاز دیگر، لغو معامله اسلحه با هند است. حتا چیزهایی که ظاهرا یک حرکت کوچک نمادین است، مانند فرستادن شش دانشجوی ارتش به پاکستان برای شرکت در کورس آموزشی هجده ماهه، جنجال‌های بزرگی در افغانستان ایجاد کرد و کرزی نیز از آن انتقاد کرد.

همین که او مرا تا دروازه همراهی کرد؛ من از او بخاطر نوسازی دفترش تعریف کردم. او یادآوری کرد که یک دفتر پس از ریاست جمهوری در محوطه کاخ ریاست جمهوری برایش آماده شده بود؛ اما او این دفتر را به عبدالله عبدالله واگذار کرد. توافق تقسیم قدرت و پست جدید ریاست اجرایی، در کاخ، مشکل فضای اداری ایجاد کرده بود. کرزی با واگذاری این فضا، به حل این مشکل کمک کرده بود.

با وجود اعتراض‌های او، سخت است فکر کنیم که اختلافات در حکومت کابل، به نفع کرزی نیست. همین که محوطه را ترک کردم، یادم آمد که سال گذشته، کنجکاو بودیم که آیا کرزی اجازه خواهد داد انتخابات برگزار شود و واقعا ریاست جمهوری را ترک خواهد کرد، یا او راهی برای ماندن در قدرت خواهد یافت. حالا در ذهنم خطور کرده است که او موفق به انجام هردو [اجازه دادن به برگزاری انتخابات و ماندن در قدرت] شده است.

خبرنگار ناراضی

هادی دریابی

با شایعات صلح کنید!

از وقتی گند انتخابات بالا زد و شایعه شد که رییس جمهور از قبل تعیین شده و هیچ مانعی نمی‌تواند سد راه وی شود، من به این شایعه می‌خندیدم. می‌گفتم این آدم‌هایی که همیشه شایعه پخش می‌کنند، حتماً مریض اند. بعدش با خود کلنجار می‌رفتم که نه! ممکن است این طیف مردم، از طریق شایعه‌سازی و شایعه‌پراکنی، نان و خرج عیال خویش را به دست می‌آورند. فکرهای رنگارنگی در این مورد می‌کردم و هیچ‌گاهی نمی‌توانستم خودم را قناعت بدهم که کار شایعه‌سازان و شایعه‌پراکنان درست است یا غلط؟ اما حالا به این باور نیستم. من معتقدم، هر شایعه‌ای که در بازار، خریدار پیدا کرد، آدم هوشیار باید با آن صلح کند. الزام صلح را همه درک می‌کنیم، شما نمی‌کنید؟!

از وقتی داعش سر بلند کرده و گفته می‌شود که در افغانستان هم نمایندگی باز کرده، شایعه شده که قصه‌ی طالبان روزبه‌روز مفت می‌شود. طالبان متأسفانه از دو جهت روزگار بدی را سپری می‌کنند. یکی این‌که هر روز بر فرماندهی‌های پولیس این کشور حمله می‌کنند و ۲۰ نفر را به شهادت می‌رسانند، یا در سرک‌ها ماین می‌کارند و جان مردم را می‌گیرند. از طرف دیگر، با حکومت وحدت ملی مواجه است. حکومت وحدت ملی که خوشبختانه دو سر دارد. یک سر این حکومت وحدت ملی، چنان گرم چانه‌زنی با مقام‌های پاکستانی است که من می‌ترسم یک‌ماه بعد، گزارش شود که جنرال راحیل شریف، ارگ ریاست جمهوری را به داکتر محمد اشرف غنی برای چهار سال دیگر به اجاره داد. متن قرارداد این معامله‌ی اجاره‌ای، در حضورداشت نمایندگان فعال مورد نظر ارگ از جامعه‌ی مدنی، فعالان رسانه‌ای مورد نظر ارگ، شخصیت‌ها و نمایندگانی از شورای ملی، نمایندگانی از احزاب سیاسی، مولوی‌های بی‌طرف و شماری از بازمانده‌های حملات انتحاری نوشته و به امضا رسید. در اخیر جنرال راحیل شریف دعای ختم را خواند و از بارگاه خداوند برای حکومت آقای محمد اشرف غنی، برکت خواست و از خود اشرف غنی خواست که ارگ را خراب نکند و چهار سال بعد دوباره آن را صحیح و سالم به آن‌ها پس بدهد (حالا که ضرور نیست شما این ترس مرا جدی بگیرید و مثل من بترسید. یک دفعه دیدیم که این اتفاق نیفتاد، پس بهتر است یک چند نفر بی‌خیال این مسئله هم باشیم). نزدیک بود حرف اصلی یادم برود. حرف اصلی این است که تلاش برای شکست دادن طالبان و شبکه‌های تروریستی شبیه شبکه‌ی حقانی میان مقام‌های کابل و اسلام‌آباد، داغ شده و امیدوارم ترس من بی‌جا باشد.

سر دیگر حکومت وحدت ملی، به خیالم که دیروز آخرین ضربه‌ی فنی را بر گرده و عضلات انقباضی قبرغه‌ی طالبان وارد کرد. این سر حکومت وحدت ملی، در حضورداشت یک فروند رییس جمهور تاریخ‌تیرشده، یعنی جلالت‌مآب محترم حامد کرزی که در طول عمرش حتا یک‌بار حاضر نشد طالبان را دشمن جان مردم بخواند و همیشه آن‌ها را برادران ناراضی خطاب کرد و از بند نیروهای امنیتی آزاد کرد، دو کبوتر را به هوا پرتاب کردند و عملاً ثابت کردند که قصه‌ی طالبان مفت است. هرچند که یک جمع خوش‌شلوار دیگر نیز در این برنامه حضور داشتند؛ اما من نفهمیدم که آن‌ها از شدت بیکاری آن‌جا بودند یا نه، شدت ضربه‌ای که قرار بود بر گرده‌ی طالبان وارد شود و اتحاد عضلات انقباضی قبرغه‌های طالبان را برهم بزند، ایجاب می‌کرد که آنجا باشند؟ به هر روی، طالب باز هم طالب است و هنوز هم هیچ فرماندهی پولیسی در این کشور وجود ندارد که از ترس طالبان خاطر آرام داشته باشد. یعنی اگر خلاصه عرض کنم، طالبان عزیز ما هر روز حمله کنند و می‌کشند، به آتش می‌کشند، منفجر می‌کنند؛ اما حکومت وحدت ملی، از یک سر مصروف گفت‌وگو برای مبارزه علیه طالبان است، از سر دیگر، کبوتر آزاد می‌کند تا به مردم نشان بدهد که این طرف حکومت وحدت ملی اگر حق گفت‌وگو با مقام‌های پاکستانی را ندارد، حق پراندن صلح به هوا را دارد و این کار را می‌کند! خُب این چیزها را گفتم تا یک لحظه فکرتان را خراب کنم. حالا دوباره آن فکرهای خراب شده را ترمیم می‌کنم. تصور کنید یک روز جمعی از آدم‌های بانفوذ به ارگ ریاست جمهوری خواسته می‌شوند. از طرف دیگر، شایعه می‌شود که همین آدم‌ها، با رییس جمهور جنگ نموده‌اند. جنگ به معنای کشتن نیست، همین که در حد حواله کردن القابی چون بی‌شرف، بی‌غیرت، سگ، گاو، خر و... صفات چیز به سوی هم‌دیگر هم برسد، نامش جنگ است. مخصوصاً اگر جلسه‌ای که قرار بود یک نتیجه داشته باشد، شروع ناشده ختم شود. خُب! حالا تکلیف ما چیست؟ صلح با این شایعه! یعنی به این معنا که به جهنم که در ارگ جنگ می‌کنند یا در هوتل سیرینا کابل! بگذار جنگ بکنند. حتماً هردو طرف یا همه‌ی طرف‌ها چیزی دارند یا حداقل نگران از دست دادن چیزی هستند که جنگ می‌کنند.

یا اگر شایعه شد که یک سر حکومت وحدت ملی آن‌قدر از نعمت تفکر برخوردار است که تصمیم دارد سر از بهار ۱۳۹۴ دریای کابل را سرشار از آب بسازد، با این شایعه هم صلح کنید. چرا که همه می‌دانیم، خود این شایعه نوعی از تجلی همان تفکری‌ست که از آن نام گرفته شد. اگر صلح نکنیم، هر روز که چشم‌مان به دریای کابل بیفتد، یا از کنار آن رد شویم، این شایعه به یاد ما خواهد آمد و آن وقت واقعاً حسرت روزی را خواهیم خورد که دریای کابل، واقعاً سرشار از آب گردد. آن‌هم آب زلال و تمیز! البته این به این معنا نیست که بعضی‌ها خیلی توقع بی‌جا از حکومت و رییس جمهور یا رییس اجرایی دارند، بلکه به این معنا است که حالا که وضعیت کلی خراب و امنیت از زندگی ما فراری است. دست مقام‌ها و بلندمرتبت‌های کشور هم درد نکند با اکشن‌های فیلمی‌شان! ما واقعاً به این اکشن‌های مسخره نیاز داریم! خوش باد مقام‌هایی که جز تمسخر کار دیگری بلد نیستند!

مهدی زرتشت

مسکو
افغانستان در نگاه

داعش و طالبان؛ دشمنان بر حال یا متحدان بعدی؟

نویسنده: یوری سوسینسکی، پژوهشگر تاریخ

منبع: افغانستان.رو

سال ۲۰۱۴ برای خاور میانه، یک سال طوفانی بود. دولت اسلامی عراق و شام (ИГИЛ) که قبلاً اسم و نشانش در تصور کس نمی‌گنجید، یک‌باره همچون طوفانی ویرانگر عرض وجود کرد و با تصرف مناطق بسیار، خلافت اسلامی‌اش را اعلام کرد. در طول چند ماه محدود، جنگ‌جویان گروه تروریستی دولت اسلامی (داعش) در عراق، در مقابل بسیاری از کشورها قد علم کردند و با غارت‌های بی‌سابقه، روزانه تا یک میلیون دالر به جیب زدند. اقدامات دولت اسلامی داعش، به طور مستقیم افغانستان را تحت تأثیر قرار نداد. با این حال، یک خطر واقعی ناشی از نفوذ اسلام‌گرایان رادیکال در کشور وجود دارد؛ موضوعی که شماری از کارشناسان، بارها و به کرات، هشدار داده‌اند. این به نوبه‌ی خود می‌تواند مسبب بسیاری از بی‌ثباتی‌ها شود. تا زمان وقوع اقدامات جنگ‌جویانه در شماری از مناطق ناامن، آن‌ها تلاش می‌کنند تا شماری از مردم را با خود همراه کنند و بعد، شهرها را تصرف کنند.

آن‌گونه که مسلم است، میان دو گروه «دولت اسلامی» و «طالبان» رابطه‌ی چندان خوبی برقرار نیست. این احتمال وجود دارد که دولت اسلامی در افغانستان، به سایر سازمان‌های رادیکال و تروریستی فرصت بیش‌تر ندهد.

تابه‌حال تمام اطلاعات و معلومات در مورد فعالیت‌های عوامل گروه دولت اسلامی در افغانستان، ضمن این‌که کافی نیست، متناقض هم است. نخستین گروه از فرستادگان دولت اسلامی به افغانستان، در پایان سال گذشته مشاهده شد. در ماه جنوری سال روان، مقام‌های امنیتی این کشور گزارش دادند که جهادیست‌ها هم اکنون در نقطه‌های جنوبی افغانستان، مصروف فعالیت‌های خود هستند. به تاریخ نهم فبروری در نتیجه‌ی عملیات هواپیماهای بدون سرنشین، یک فرمانده سابق گروه «طالبان» مشهور به ملا عبدالرؤف خادم که یکی از عوامل نزدیک به گروه دولت اسلامی بود، کشته شد.

ارتباط میان گروه طالبان و دولت اسلامی قبل از این، در حد گمانه و حدس بود. «طالبان» و گروه دولت اسلامی داعش از سوی یک‌عده اسلام‌گراهای شدیداً رادیکال، کنترول می‌شوند. در آغاز سال ۱۹۹۹ رهبر مذهبی طالبان، «امیرالمؤمنین» (رهبر مؤمنان) لقب گرفت. در ماه جون سال ۲۰۱۴، گروه دولت اسلامی داعش با استقرار خود در موصل، احیای خلافت اسلامی را اعلام کرد. همزمان، رهبر دولت اسلامی- ابوبکر البغدادی- خود را خلیفه‌ی مسلمانان اعلام کرد و لقب «امیرالمؤمنین» را برای خودش برگزید. در همین‌حال، برخی از ناظران و کارشناسان امکان برقراری ارتباط میان دو گروه «طالبان» و «دولت اسلامی عراق و شام» را رد نمی‌کنند. ایده‌ی برپایی حکومت و خلافت اسلامی بدون مرز تا حدود زیادی مطابق میل هردو گروه است.

گرچه گروه تروریستی «دولت اسلامی» دیگر موفقیت‌های اولی خود را تکرار نمی‌تواند؛ اما اکنون آن‌ها به بخش‌های بزرگی از خاک عراق و سوریه دسترسی و کنترول دارند و همین‌طور، کسب فتوحات ارضی در مقیاس بزرگ‌تر در دیگر کشورهای خاور میانه، به آن‌ها امکان این را می‌دهد که تأثیرگذاری خود را داشته باشند و رشد خود را ادامه دهند. اکنون سنگر و آشیانه‌ی گروه دولت اسلامی در کشورهای پاکستان، لیبیا، اردن، عربستان سعودی، یمن و لبنان برپا شده و به چشم می‌خورد. این در حالی است که جهادیست‌ها و اسلحه به دوشان افغانستان، برای به دست آوردن جای پایی در این کشور، شکست خورده‌اند.

اسلام‌گراهای رادیکال، فعالیت‌های خود را در سینا آغاز کردند. نیروهای امنیتی مصر در پانزدهم ماه جون سال گذشته، تروریست‌های مربوط به گروه دولت اسلامی را بازداشت کردند. پس از چند روز، جنگ‌جویان «دولت اسلامی» یک‌بار دیگر حضورشان را به رخ همه کشیدند. آن‌ها اخیراً ویدیویی را در صفحات انترنت به نشر سپردند که در آن به طور بی‌رحمانه یک مسیحی را در لیبی مجازات می‌کنند.

هیچ دولت اسلامی وجود خلافت اسلامی را تأیید نمی‌کند. حتا مخالفان مسلح ضددولتی سوریه، در مقابل داعش برخواسته‌اند. ائتلاف ضدتروریسم بین‌المللی که از سوی آمریکا تشکیل شد، اکنون چهل کشور عضو آن هستند. ایجاد خلافت اسلامی، یک چالش جدی برای کل سیستم روابط بین‌المللی است. بسیاری از کشورهای خاور میانه تمام تضادها میان خود را کنار گذاشته و تمایل خود را برای پیوستن به جنگ علیه این معضل جهانی [خلافت اسلامی] ابراز کرده‌اند. با این‌حال، یادآوی این نکته مهم است که مشکل تروریسم با بمب‌گذاری و بمباردمان مواضع اسلام‌گرایان حل نمی‌شود. این ستیزه‌جویان اغلب در میان مردمان ملکی پنهان می‌شوند و به طور فعال از تاکتیک‌های جنگ چریکی، استفاده می‌کنند.

به خاطر داشته باشیم که در پایان دسامبر ۲۰۱۴، مأموریت جنگی ناتو در افغانستان به پایان خود رسید. نیروهای امنیتی محلی این کشور، مأموریت سنگین جنگ با تروریسم را به عهده گرفتند. در این هفته‌ها، ارتش افغانستان حملاتش را بر مواضع طالبان در ولایت هلمند، شروع کرده است. این نخستین عملیات نیروهای امنیتی افغانستان، پس از ختم مأموریت نظامی ناتو در این کشور است. با وجود این‌که نیروهای افغانسان به همراهی نیروهای ناتو برای تأمین صلح و ثبات سال‌های سال جنگیدند؛ اما گروه «طالبان» هنوز هم توانایی مبارزات خود را حفظ کرده‌اند و اکنون حملات آن‌ها کابل را تهدید می‌کنند.

رهبری خلافت اسلامی اعلام کرد که قصد دارد نفوذ و دامنه‌ی دولت اسلامی را فراتر از مرزهای عراق و سوریه، گسترش دهد. ارگان‌های امنیتی افغانستان هنوز هم در تلاش اند تا از نفوذ فرستادگان به اصطلاح «دولت اسلامی» در مناطق افغانستان، جلوگیری کنند.

سیاست‌زدگی نگرش سیاسی در فرهنگ سیاسی ما

آصف مهاجر

همزاد با تاریخ بشر، سیاست نیز در روابط انسان‌ها مطرح بوده است. سیاست با قدرت پیوند دارد؛ به گونه‌ای که سیاست همواره در پی کسب قدرت و سازمان‌دهی آن است. قدرت نیز چیزی نیست که روابط افراد بدون آن ممکن باشد. هر دوره‌ای از تاریخ بشر را که مطالعه کنیم، می‌بینیم که روابط نابرابر وجود داشته‌اند. صاحبان قدرت به عنوان بالادستان و زیردست‌ها که بیش‌تر با موجودیت توده‌ها معنادار می‌شود، این رابطه‌ی نابرابر را شکل می‌دهند. هرچه به گذشته برگردیم، سیاست در محدوده‌ی کوچک‌تری مطرح می‌شود و قدرت نیز که جوهر آن را شکل می‌دهد، بیش‌تر در الگوهای ارباب-رعیتی، روابط آمرانه و از بالا به پایین، بدون رعایت اصل مشروعیت تجلی یافته است؛ حال آن‌که با شکل‌گیری دولت مدرن و قانون اساسی دموکراتیک، نوعیت سیاست و چگونگی قدرت نیز دچار تغییرات اساسی شده است. امروز در قلمرو حاکمیت‌های مردمی، نه سیاست تعبیر کلیشه‌ای می‌شود که بیش‌تر با ترفند فریب و نیرنگ برچسب بخورد و نه قدرت برهنه و عریان است، بلکه با قانون اساسی مدرن و دموکراتیک که بیش‌تر بازتاب‌دهنده‌ی خواسته‌های مردم است، مهار می‌شود و در راستای منافع عمومی جهت می‌خورد. درست است که سیاست و قدرت در زمان ما، حتا در در دولت‌های دموکراتیک نیز به تمام معنا انسانی و مردمی نیست و پایه‌های مشروعیت آن دچار لغزش است و هنوز هم به دور از چشم ناظر مردم و افکار عمومی، دچار پنهان‌کاری می‌شود؛ اما روند عمومی به گونه‌ای است که رضایت مردم و جلب افکار عمومی هرگز به حاشیه و قلمرو فراموشی نمی‌خزد. دغدغه‌ی مشروعیت چیزی نیست که سیاست‌گران به سادگی از کنار آن بگذرند؛ چون ثبات و حفظ قدرت، مستلزم مشروعیت است.

این تغییر شگرف را می‌توانیم دوسویه ریشه‌یابی کنیم؛ هم در قاعده‌ی جامعه و هم رأس آن. قاعده به مردم ارتباط می‌گیرد و منظور از رأس، همانا حکومت و دستگاه فرمان‌روایی است. تغییر در نگرش مردم، ظرفیت عمومی را می‌سازد و توان و قدرت اجتماعی خلق می‌کند. تغییر در رأس هرم، الگوهای مدیریتی و نوع عملکرد نظام را متحول می‌سازد.

برای این‌که بدانیم فلان حکومت چه‌گونه عمل می‌کند، لازم است بدانیم که سیاست‌گران آن نسبت به حکومت‌داری و جامعه چگونه نگرش دارند. برای این‌که نگرش سیاست‌مداران را درک کنیم، لازم است بدانیم که آنان در چه بسترها و فرهنگی به‌سر می‌برند و زیست می‌کنند و مردم آن جامعه از چه نوع نگرش سیاسی برخوردار اند.

با این وجود، اگر سیاست و نگرش‌های سیاسی سیاست‌گران را در فرهنگ سیاسی‌مان مورد بازخوانی قرار دهیم، به‌خوبی قابل درک است که در جامعه‌ی ما، نگرش‌ها بافت روزمرگی دارند. سیاست در ادبیات عامه، بیش‌تر به معنای روش و ترفندهای رسیدن به قدرت است؛ اما با هر وسیله و ابزار ممکن.

با محوریت این نوع نگرش سیاسی، ترفند، فریب و نیرنگ، بازی با احساسات مردم جزئی از ویژگی‌های سیاست بومی تلقی می‌شوند. نوع عملکردهای سیاسی بازیگران بیش‌تر در خط سیاست ماکیاولی معنادار می‌شود.

به نظر می‌رسد هر هدفی را که برای سیاست در نظر بگیریم، قدرت هیچ‌گاهی از دایره بیرون نمی‌ماند، بلکه جوهر اصلی سیاست پنداشته می‌شود؛ اما اگر کسب قدرت روش‌مند و قانون‌مند نباشد، نوع استفاده‌ی آن نیز از مدار قانون و اصول انسانی خارج می‌شود. در افغانستان برداشت عمومی نسبت به سیاست خیلی کلاسیک و عوام‌زده است. گفته می‌توانیم که نگرش سیاسی سیاست‌گران نیز با یک نوع سیاست‌زدگی روبه‌رو است. سیاست‌گران آن‌گونه عمل می‌کنند که توان ماندن و بقا را در جامعه داشته باشند. برای همین است که وقتی یک وکیل پارلمان دیگری را با بوتل آب یا کفش خود می‌زند، می‌تواند در میان توده‌های مردم محبوب شود. کس دیگری اگر شعار تند قومی سر بدهد، نیز در اذهان گروهی از مردم جا باز می‌کند. این‌گونه است که اصل کارکرد و کارایی به فراموشی سپرده می‌شود؛ چون در سنجش مردم نیز مهم و قابل توجه نیست. معیارهای ارزیابی سیاست‌گران در سنجش مردم، کمتر عینی و عقلانی اند. بیش‌ترین مردم با بافت‌هایی از تعلق‌های قومی، زبانی و سایر گرایش‌های‌شان در مورد سیاست‌مداران و بازیگران سیاسی قضاوت می‌کنند. در خیلی از موارد این بافت‌ها به‌سادگی، ناکارایی و اشتباهات آنان را خاک‌پوشی می‌کنند. در چنین بسترهای اجتماعی، نگرش سیاست‌گران نیز سیاست‌زده می‌شود؛ به گونه‌ای که آنان سیاست‌شان را تا آن‌جا مطابق خواست مردم تنظیم می‌کنند که حمایت‌های احساسات‌محور مردم را از دست ندهند.

با این وجود، اصل کارایی و پاسخ‌گویی در برابر مردم و اصل مشروعیت قانون‌مند، در فرهنگ سیاسی ما جا باز نکرده است. همین مسأله است که سیاست و کارنامه‌های سیاسی سیاست‌گران برای زندگی عملی مردم تا اکنون به صورت قابل توجه گره‌گشا نبوده است.

هنوز کارایی و پاسخ‌گویی در سیاست بومی ما اصل شمرده نمی‌شود، آنچه که بیش‌تر برای سیاست‌مداران مهم است، تعامل با احساسات مردم است؛ این‌که چگونه به لحاظ احساسات نقطه‌ی ضعف مردم را پیدا کنند تا موضوعاتی مطرح شوند که برای آنان احساسات‌برانگیز باشند. بر بنیاد قانون و کارکردهایی که برای نظام سیاسی در نظر گرفته می‌شوند، در سیاست‌های مدرن امروزی، آنچه که اصل شمرده می‌شود، کارایی و پاسخ منطقی به نیازها و خواسته‌های مردم است. به لحاظ منطق عمل‌گرایی، سیاست و کارنامه‌ی سیاست‌مداران زمانی قابل ارزش می‌شود که بیش‌ترین کارایی و پاسخ‌گویی را در حوزه‌ی عمل داشته باشد. با این وجود، مهم نیست که سیاست‌مداران در زبان و شعارهای‌شان چه نقشه‌ای را برای مردم می‌کشند؛ بی‌آن‌که تعهد، ضمانت و استراتژی‌ای برای اجرای طرح‌های ذهنی‌شان داشته باشند. این آسیب‌پذیری در سیاست بومی ما به‌خوبی قابل درک است.

هنرمندی که نقش می‌آفریند و رویای زندگی فارغ از جنگ دارد

علی‌شیر شهیر

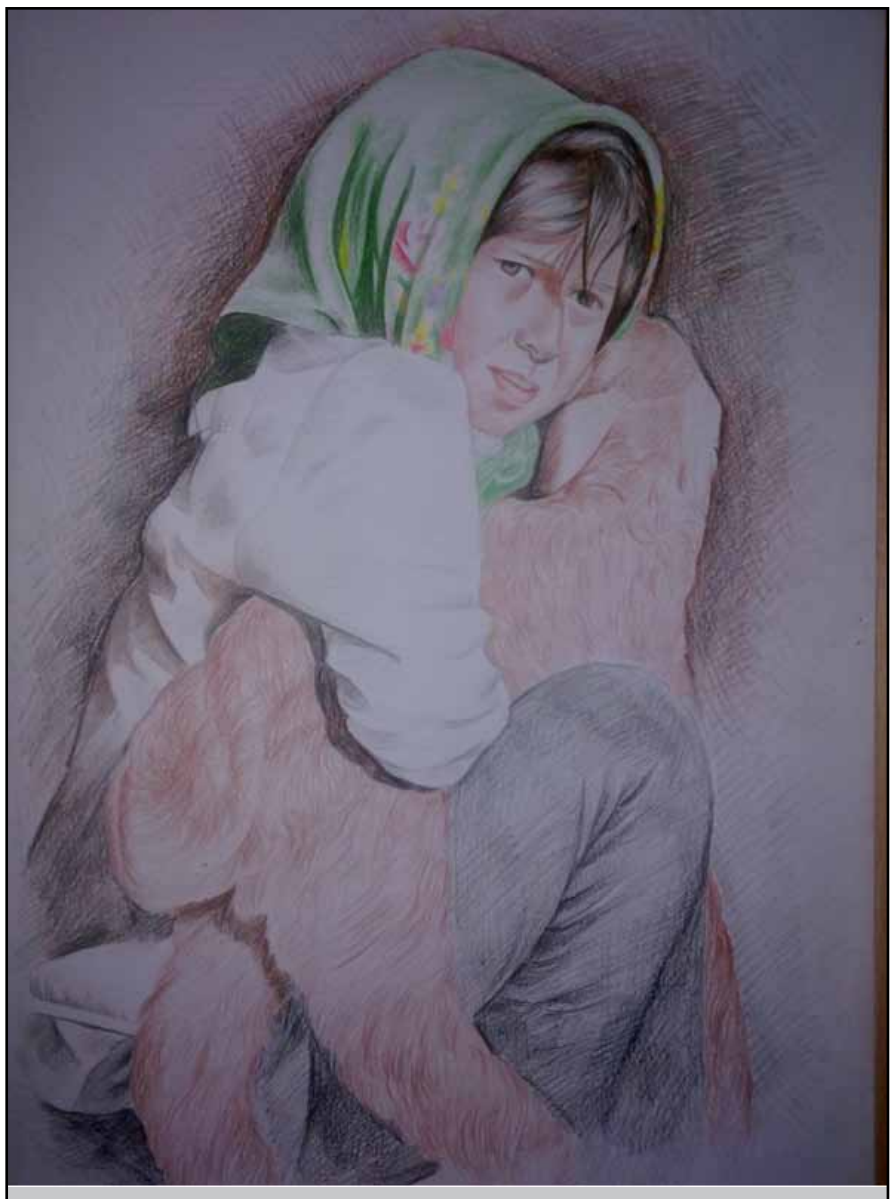

مواد کار: پنسل و رنگ روغنی

علی حسینی، قلم و رنگ و پنسلش را برمی‌دارد و به روی بوم سفید، نقش می‌آفریند؛ نقشی که با آن به خود و مردمش آرامش هدیه می‌دهد. او می‌گوید، مردمم از جنگ خسته‌اند و هنر یگانه وسیله‌ای‌ست که می‌تواند به مردم آرامش دهد. حسینی برای مردمش زندگی فارغ از جنگ، نفرت، انفجار و انتحار آرزو دارد.

علی حسینی در سال ۱۳۶۹ خورشیدی در ولسوالی مالستان ولایت غزنی به دنیا آمده است. او در کنار درس‌های مکتب، به تمرین نقاشی و خطاطی نیز پرداخته و پس از فراغت از مکتب، مراحل ابتدایی هنر را به صورت تخصصی و معیاری به مدت یک‌ماه نزد جعفر رحیمی، یکی از دانشجویان دانشکده‌ی هنرهای زیبای دانشگاه کابل آموخته است. مدت دو سال در یکی از آموزش‌گاه‌های خصوصی در شهر غزنی، هنر رسامی و خطاطی را به دانش‌آموزان این بخش‌ها آموزش داده است. علاقه‌ی زیاد او به هنر رسامی و نقاشی باعث شده که در آزمون کانکور، دانشکده‌ی هنرهای زیبای دانشگاه کابل انتخاب کند. اما او بار اول موفق نمی‌شود به دانشکده‌ی هنرهای زیبا راه یابد. اما امیدش را از دست نمی‌دهد و دوباره در این آزمون شرکت می‌کند و به رشته‌ی دل‌خواهش کامیاب می‌شود. او حالا دانشجوی سال چهارم دانشکده‌ی هنرهای دانشگاه هرات است.

این هنرمند جوان از آوان کودکی تا کنون، گفتنی‌هایش را در قالب تابلوهای رسامی و نقاشی بیان می‌کند. او از همان ابتدا علاقه‌ی زیادی به هنر رسامی و نقاشی داشته است. علی می‌گوید، نقاشی و رسامی یگانه زبانی‌ست که همه‌ی مردم جهان آن را می‌داند.

از او در مورد هنر و فعالیت‌هایش پرسیدم.

اطلاعات روز: چه وقت رسامی و نقاشی را شروع کردید؟

حسینی: از آوان کودکی علاقه‌ی زیادی به نقاشی و رسامی داشتم. از همان زمان پیش خودم تمرین می‌کردم؛ اما بعد از فراغت از مکتب، در سال ۱۳۸۸ به مدت یک‌ماه نزد جعفر رحیمی، دانشجوی هنرهای زیبای دانشگاه کابل آموزش دیدم.

اطلاعات روز: انگیزه‌ای که باعث شد به این هنر رو بیاورید، چیست؟

حسینی: علاقه‌مندی به هنر نقاشی و پی‌بردن به استعدادم در این رشته و تشویق دوستان و همکارانم باعث شد تا به این هنر رو آورم و موفق شوم.

اطاعات روز: با هنرتان برای مردم چه می‌گویید؟

حسینی: همان‌طوری که هنر بخشی از فرهنگ جامعه است، من هم به عنوان یک هنرمند، می‌خواهم در بخش فرهنگی برای مردم کشورم و مردمان جهان این پیام را بدهم که دیگر جنگ بس است. بیایید زیبا زندگی کنیم.

هنر یک پدیده‌ی معنوی و زیباست. لذا برای من، هنر یعنی عشق و آرامش. هنر یعنی بروز یک حس قشنگ در روی یک بوم سفید. من همانند سایر هنرمندان تشنه‌ی هنر هستم؛ می‌خواهم دامنه‌ی هنر در کشورم گسترش یابد و مردم با ارتباط گرفتن با هنر، روح و روان کسل شده‌ی‌شان را نوازش دهند.

اطلاعات روز: تا هنوز برای رسیدن به این هدف‌تان چه کرده‌اید؟

در جامعه‌ای که ما زندگی می‌کنیم، وقتی نام از هنر گرفته می‌شود، مردم تصور می‌کنند که هنر یک عمل غیراخلاقی است. تا هنوز علاوه بر آموزش، تلاش کرده‌ام نمایش‌گاهی از نقاشی‌هایم برگزار کنم. با این کار، می‌خواهم هنر را در جامعه تقویت کنم.

بخش عمده‌ی فعالیت‌هایی که تا کنون انجام داده‌ام، این است که یک گروه هنری تشکیل داده‌ام و هدف ما این است که نمایش‌گاهی از بخش‌های میناتوری، خطاطی و نقاشی برگزار کنیم، تا مردم به هنر بیش‌تر علاقه‌مند شوند و ذهنیت‌های نادرست از هنر در ذهن‌شان از بین بروند.

اطلاعات روز: چه برنامه‌هایی برای رشد هنرت در آینده داری؟

برنامه‌ام در آینده این است که نخست ظرفیت و توان‌مندی‌ام را بیش‌تر از این بالا ببرم و بعد در عرصه‌ی هنر نقاشی، کارکردهای ارزش‌مند و ماندگاری را در جامعه داشته باشم و هنرم را بیش‌تر از این بارور سازم.

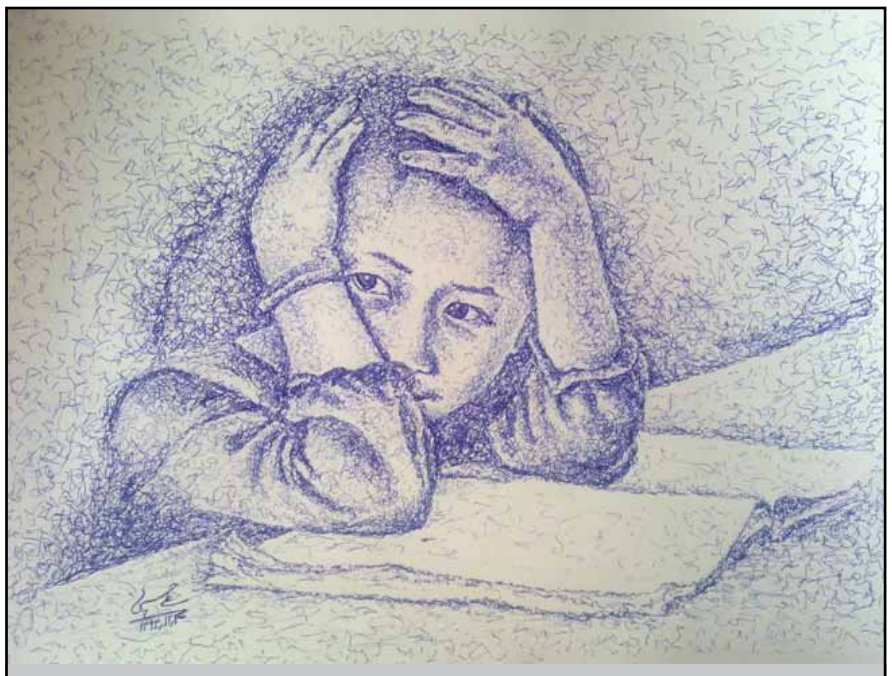

مواد کار: قلم خودکار

چهل تکه

یادداشت‌های سخیداد هاتف

معجزه‌ی عاشقی

چند روز پیش در گولایی دواخانه سه‌صد تا چهارصد یا هفت‌صد یا هزار نفر جمع شده بودند و هلهله‌ی‌شان به آسمان رفته بود. من هم کنجکاو شدم. رفتم و دیدم که عجب محشری است. یک مرد جوان، که مثل همه‌ی مردان جوان کابل صافی به گردن خود آویخته بود، در وسط ایستاده بود و دیگران هم گرد او جمع شده بودند. موترها بوقس می‌کردند؛ اما مردم چنان مجذوب شده بودند که فراموش کرده بودند که اگر تعداد زیادی آدم سر سرک جمع شوند، سرک مسدود می‌شود. جوان دستمال بینی خود را از جیب پتلون خود می‌کشید و از بین آن خرگوش ظهور می‌کرد. چوب آتش‌زده را در دهان خود می‌کرد و خوب می‌دیدی که آتش را می‌جود. ریسمانی پر از گره را با یک پف باز می‌کرد.

مردم هر بار که فرصت می‌کردند، انگشت حیرت را از دهان خود بیرون بیاورند و با آن در بینی خود نیز کاری نداشته باشند، شروع می‌کردند به تبصره در مورد هنرهای آن جوان. من از پیرمردی پرسیدم که این جوان‌ها این هنرها را در کجا یاد می‌گیرند. پیرمرد عصبانی شد و گفت:

«تو فکر می‌کنی این هنر است؟ این قوت خداوند است. توفیق الهی است. اگر هنر است، تو برو قوغ را در دهان خود ببر که از شش جایت فوش فوش برآید. گم شو!»

نمی‌دانم پیر مرد چرا این‌قدر عصبانی شد. یکی دیگر، که دریشی داشت و جوان‌تر بود، رو به من کرد و گفت: «بابه راست می‌گوید. کسی که هر شب سیزده هزار دفعه صم صم صم کهیعص لطططططافروا بگوید، قفل توانایی‌هایش باز می‌شود و از این کارها می‌تواند بکند».

با خودم گفتم که قبلا از این خبرها در شهر نبود. حالا چرا این کارها این‌قدر زیاد شده؟ هرچه فکر کردم، عقلم به جایی نرسید. شب که به خانه آمدم، رفتم به انترنت که ببینم در جهان چه خبر است. چشمم به خبر بی‌بی‌سی افتاد که گفته بود، نثار علی خان، وزیر داخله‌ی پاکستان، گفته که رابطه‌ی پاکستان با افغانستان معجزه می‌کند. آن وقت، فهمیدم که آن جوان پیش از بهتر شدن رابطه‌ی پاکستان و افغانستان احتمالا جان می‌کنده تا یک لقمه نان پیدا کند. اما در این فاز جدید، خودش را در مسیر بادِ معجزه قرار داده و حالا کارهایی می‌کند که عیسی مسیح پیشش خط بینی بکشد. البته معجزه فقط این نیست که از بین تربوز بزغاله بکشی. این هم معجزه است که یک نخود بمب را در لگن خود بگذاری و بعد بروی با یک مقام دولتی بغل‌کشی کنی و کمی خودت را بفشاری و آن بمب نخودی بترکد و شما و تمام حضار محترم مجلس را به باد فنا بدهد. این معجزه نیست، چیست؟

هر روز روزنامه اطلاعات روز را پشت در منزل‌تان در یافت کنید

برای متعلمین و محصلین		برای ادارات دولتی و شرکتها		Subscribe to Daily Etilaat Roz	
سه ماهه	۷۵۰ افغانی	شش ماهه	۲۵۰۰ افغانی	6 Months	100$ USD
شش ماهه	۱۳۰۰ افغانی	یک ساله	٤۰۰۰ افغانی	Annual	180$ USD
یک ساله	۲۵۰۰ افغانی				

یادداشت: تنها یادداشت روز دیدگاه رسمی اطلاعات روز می باشد. مسئولیت سایر نوشته ها به نویسندگان آن بر می گردد.

صاحب امتیاز و مدیرمسئول: ذکی دریابی zaki.daryabi2@gmail.com
معاون مدیرمسئول: حمیرا رسا
سردبیر: بشیر یاوری
دبیر خبر: نجیب الله نصیح
ویراستار: بسم الله محبت
صفحه آرا: هادی دریابی
ایمیل: dailyetilaatroz@gmail.com
آدرس: کابل، کارته سه، سرک دهم
قیمت: ۱۰ افغانی
شماره تماس: ۰۷۸۹۶۴۵۱۶۰
مسئول توزیع: روح الله مرادی ۰۷۷۶۹۴۰۴۵۴ / ۰۷۹۲۹۱۹۳۲۲

بگو مگو از facebook

Munera Yousufzada

ازدواج اطفال، از هر گروه و هر قومی که باشد و با هر تیره و تباری که صورت بگیرد، ممنوع است. بر اساس شنیده‌ها، اعطای دخترکی هشت ساله به جای خمس (یکی از وظایف مذهبی شیعه‌ها در برابر نوادگان پیغمبر اسلام) در ولایت دایکندی، در روزهای اخیر، نوعی علامت تأیید بر باورهای خرافی و غیراسلامی است که با بی‌شرمی می‌گویند، زن شی است، زن بخشی از اموال محسوب می شود و زن در تعیین سرنوشت خویش نقشی ندارد. ممانعت کردن از این سنت دیرینه و غلط که از هر پنج دختر یکی را مانند اموال به نوادگان پیامبر اسلام می‌بخشند، می‌تواند بخش مهمی از مبارزات مشترک سادات محترم و سایر مردم اهل تشیع در قریه‌های دورافتاده باشد.

Abdullah Watandar

رسیدن کفر به دایکندی

وقتی ملت فریب می‌خورد، شعار آزادی را باور می‌کند، به دروغی به نام دموکراسی لبیک می‌گوید، زنجیر حقوق بشر را به گردن می‌اندازد و با شیطان‌های کوچک و بزرگ دوستی می‌کند، کار به جایی می‌رسد که آدم نمی‌تواند حتا دختر دم بخت خود را خمس بدهد!

آزادی مطبوعات درست کرده‌اند، انترنت راه انداخته‌اند، فیس‌بوک جور کرده‌اند، بلای موبایل را به جان امت انداخته‌اند و... تا فقط به یک هدف برسند و آن چیزی نیست جز خالی کردن دل‌ها از عشق اهل بیت. امروز اگر از خمس دادن دخترانِ دم بخت هشت ساله‌ی‌مان بتوانند جلوگیری کنند، فردا می‌گویند که اصلا احترام اولاد فاطمه‌الزهرا، واجب نیست. پس‌فردا می‌گویند، جهاد واجب نیست و در فردایی ادعا خواهند کرد که هیچ تفاوتی میان اولاد علی و انسان‌های دیگر نیست و در رگ‌های همه‌ی آدم‌ها، خون سرخ جریان دارد. این‌ها نشانه‌های روشن گمراهی اند.

خدایا، تو را به آبروی خاندان عصمت و طهارت قسم، نگذار که در گمراهی هلاک شویم!

Mir Hussain Mahdavi

جهاد تنانه

سه دَختر نوجوان بریتانیایی با فرار از خانه، به صف «عروسان جهادی» پیوستند. امیره عباس ۱۵ ساله، شمیمه بیگم ۱۵ ساله و خدیجه سلطان ۱۶ ساله روز سه‌شنبه از گتویک انگلیس به مقصد استانبول پرواز کردند. یک منبع اطلاعاتی به روزنامه‌ی گاردین گفته است که این سه دختر به محض ورود به ترکیه، با یک منبع جلب و جذب نیروهای خارجی برای داعش ملاقات کرده و آن فرد زمینه‌ی خروج آنان از ترکیه و ورود به سوریه را فراهم کرده است. این سه دختر جوان روز جمعه وارد ترکیه شده و رسما به جمع نیروهای داعش پیوستند.

این دختران جوان نه با هدف جنگیدن و شرکت مستقیم در جنگ، بلکه با هدف کمک به جنگ‌جویان به صفوف داعش می‌پیوندند. به عبارت دیگر، آنان از بدن‌شان به عنوان وسیله‌ای برای آرامش بخشیدن به نیروهای مرد داعش استفاده می‌کنند. جهاد نه با کشتن و کشته شدن، بلکه با به بستر کشیدن یک مرد خسته و احتمالا مظطرب و کام دادن به او به معنای بهره جستن از جنسیت به عنوان ابزاری برای تداوم جنگ است. دخترانی که دست به جهاد جنسی می‌زنند، نه به خاطر لذت جنسی بردن، بلکه به دلیل لذت جنسی دادن، وارد این مبارزه می‌شوند. این دختران وارد بستر مردانی می‌شوند که از نظر شخصی هیچ نوع حسی نسبت به آنان ندارند و اکثر این مردان از نظر سنی بزرگ‌تر از پدران عروس‌های جهادی می‌باشند.

این دختران جوان به خاطر خدا وارد بستر این مردان بیگانه می‌شوند و به خاطر خدا تن‌شان را برهنه می‌کنند و به خاطر خدا از همه‌ی توان زنانگی‌شان استفاده می‌کنند تا بتوانند رابطه‌ی تنانه‌ی‌شان را با مردانی که هیچ نسبت جنسی و شهوانی با آنان ندارند، برقرار کنند.

مردانی که به خاطر خدا از گل صبح تا نیمه‌های شب آدم می‌کشند، وقتی شب به خانه‌های‌شان می‌آیند، در آغوش این ماهرویان جوان آرامش می‌یابند. چنین است که عروسان جهادی با تن و اندام زنانه‌ی‌شان در کشتار شوهران‌شان شرکت می‌جویند.

یک دختر نوجوان چقدر می‌تواند از خود بی‌خود شود که شیطان را به جای خدا بنشاند و جوانی خود را فدای قاتلان هوس‌باز کند و بعد نام همه‌ی این کارهای کثیف را نیز جهاد بگذارد و مسئولیت همه‌ی این جنایت‌ها را به حساب خدا بنویسد. این خدایی که دختران جوان را به کام جنایت پیشه‌گان داعش می‌فرستد تا با تن تازه و جوان‌شان دستگاه‌های کشتار جمعی را آرامش ببخشند، کسی جز خود شیطان نیست.

Haroon Yousofi

مشاور

هر سو روی، رها شده ده‌ها مشاور است
این‌جا مشاور است و در آن‌جا مشاور است
بنگر، چه گدودی شده در خاک پاک ما
نزد وزیر خارجه، ملا مشاور است
در شهر، مرده را به سر شانه می‌برند
لیکن میان بنز و کرولا مشاور است
ماما قدوس من که زمانی پیاده بود
حالا ببین به دبدبه، ماما مشاور است
دانی که روز و شب همه این‌جا چه می‌کنند؟
در روز کیسه‌مالی و شب‌ها مشاور است
دیشب دو خاله را به شفاخانه برده‌اند
مسئول بارداری آن‌جا مشاور است
گویی که در حکومت وحدت ز روی ناز
مجنون وزیر گشته و لیلا مشاور است
این‌جا به غیر حضرت ماما قدوس من
فضلو مشاور است و گل آغا مشاور است

لندن، ۲۲ فبروری ۲۰۱۵

تفکر مثبت، آغاز راه تحول است

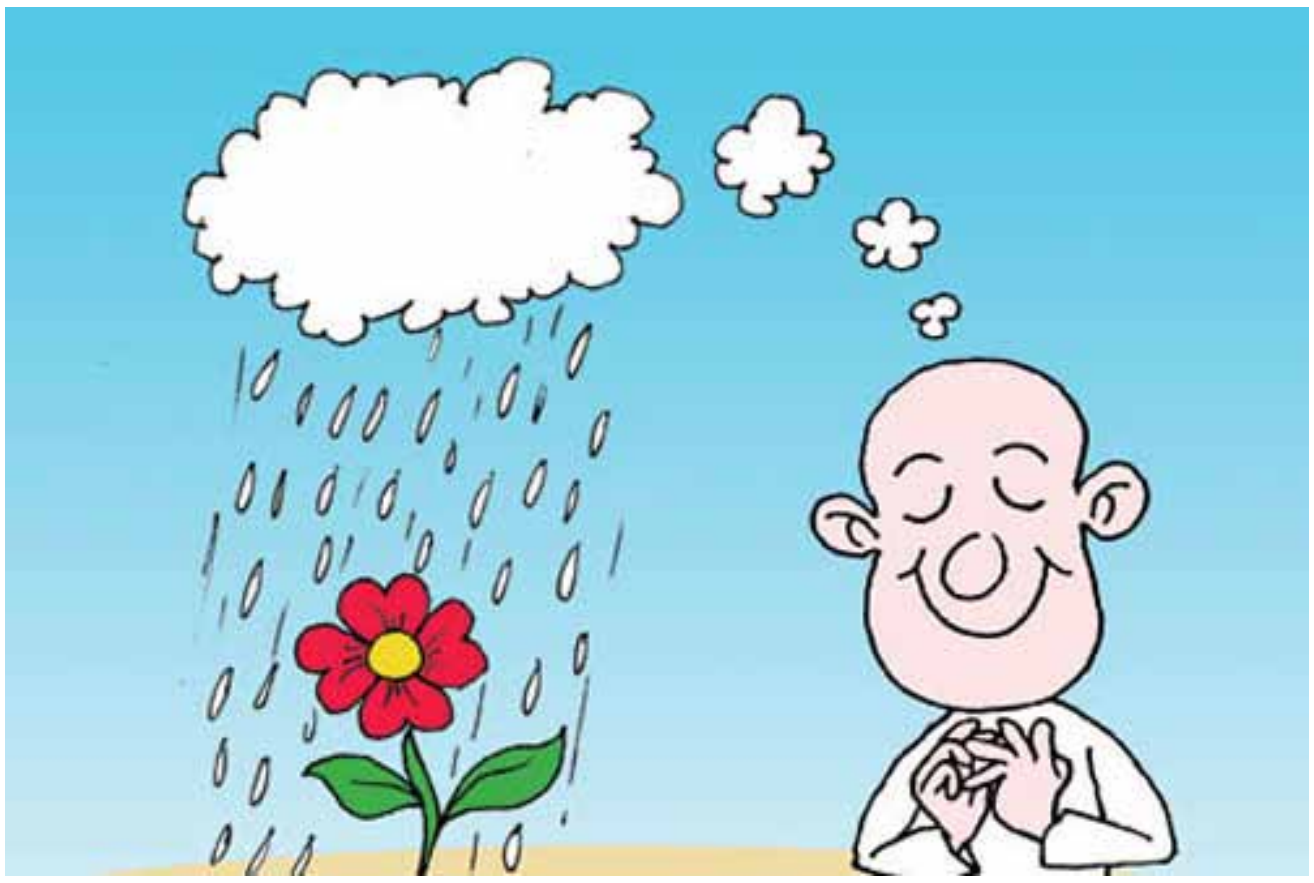

اطراف‌تان را خوب بنگرید و افرادی را بیابید که موفقیت چشم‌گیری داشته‌اند. آیا می‌دانید چرا این افراد را موفق می‌دانیم؟ تفاوت چنین افرادی با دیگران در چیست؟ آیا آن‌ها موفق به دنیا آمده‌اند یا این‌که خودشان عامل این موفقیت بوده‌اند؟

افراد موفق، کمی با دیگران فرق دارند؛ چون آن‌ها نگرش متفاوتی به پیش‌آمدهای معمولی زندگی داشته‌اند.

همه‌ی انسان‌ها در چرخه‌ای از اعتقادات و نتایج زندگی می‌کنند؛ اعتقادات و نتایجی که به هم ربط دارند. در نتیجه می‌توان گفت، شما آنچه هستید که به آن اعتقاد دارید. حالا باید دید که چه عاملی باعث ایجاد اعتقادات شما شده است؟ درس حدس زدید؛ این افکار شما هستند که اعتقادات شما را تشکیل می‌دهند.

– باورهای شما، احساسات شما را در هر موقعیتی مشخص می‌کنند؛ زیرا باورهای شما برخوردتان نسبت به موقعیت ایجاد شده را تعیین می‌کنند.

– احساسات به وجود آمده‌ی متأثر از نوع باور، به عملکرد شما منجر خواهند شد؛ خواه این عملکرد و نتیجه مثبت باشد و خواه منفی.

– عملکرد موفق یا ناموفق شما، به موفقیت یا شکست همان نتیجه ای که گفته شد، منجر می‌شوند.

– در این چرخه، افکار ما منشای اصلی باورها، احساسات، عملکرد و نتیجه هستند.

– عامل اصلی موفقیت فردی چیست؟ اعتقاد فرد به موفقیت؟ احساساتی که در مسیر موفقیت ایجاد می‌شوند یا عملکرد فرد؟

برخی افراد معتقد اند، این باورها هستند که باعث موفقیت یا شکست ما می‌شوند. اگر فقط باور داشته باشیم فرد موفقی هستیم پس موفق خواهیم بود؛ چون اعتقادی راسخ داریم. عده‌ای تصور می‌کنند، فقط احساسات باید تحریک شوند و ما باید بر اساس آن‌ها گام به گام پیش برویم تا به موفقیت برسیم. برخی دیگر باور دارند، چیزی جز عملکرد درست، باعث پیروزی نخواهد شد.

به راستی عامل اصلی رسیدن به موفقیت چیست؟ باور ما به پیروزی؟ عملکرد ما برای پیروز شدن؟ یا احساسات ما؟

به طور کلی، نگرش یا همان افکار ما، موجب پیروزی یا شکست ما می‌شوند. داشتن تفکری مثبت یا منفی، به نتایج دلخواه یا ناخوش‌آیند منجر می‌شود. این ما هستیم که برای اهداف و نتایج زندگی‌مان تصمیم می‌گیریم. اگر تفکری مثبت داشته باشیم، محکوم به پیروزی هستیم و اگر تفکری منفی داشته باشیم، محکوم به شکست!

بنابراین، افکارمان را درست انتخاب کنیم تا جزو همان افراد موفق باشیم. این افکار ما هستند که آینده‌ی ما را رقم می‌زنند!

کلید موفقیت، داشتن تفکر مثبت است!

آنگلو می‌گوید: «اگر نتوانستید چیزی را عوض کنید، مهم نیست؛ طرز تفکرتان را عوض کنید!»

هر روز صبح که از خواب بیدار می‌شویم، برای ۲۴ ساعتی که پیش‌رو داریم، برنامه‌ریزی می‌کنیم. در واقع تصمیم می‌گیریم چه کاری را انجام دهیم و چه کاری را انجام ندهیم. این ما هستیم که می‌توانیم فرصت‌های پیش آمده را به موفقیت تبدیل کنیم. پس نمی‌دانیم چگونه موانع زندگی‌مان را از میان برداریم یا از آن‌ها عبور کنیم.

اگر قرار باشد با هر تصمیمی به موفقیت برسیم، یعنی این‌که قدر تک تک فرصت‌های‌مان را می‌دانیم و با تفکری مثبت تصمیم می‌گیریم و گام برمی‌داریم. آیا می‌دانید چگونه می‌توان با افکاری مثبت، فرد موفقی بود؟ در این‌جا شما را با ویژگی‌های افکار مثبتی که به موفقیت منجر می‌شوند، آشنا خواهیم کرد:

۱- تفکر مثبت و اهداف

برای رسیدن به موفقیت لازم است اهداف‌تان را تنظیم کنید، چه اهداف بلندمدت و چه اهداف کوتاه‌مدتی که ذهن شما را درگیر کرده‌اند. هنگامی که این اهداف وجود دارند، باید کاری کنید تا به آن‌ها برسید و چیزی که باعث عملی شدن آن‌ها می‌شود، تفکر مثبت شما به اهداف‌تان است.

تفکر مثبت در مراحلی که برای رسیدن به هدف خود طی می‌کنید، مهم است. کوشش و تلاش شما، باید با نگاه و نگرشی مثبت همراه باشد. در چنین حالتی، نگرش و باور مثبت شما «برانگیزاننده» و «موتوری محرک» برای رساندن شما به اهداف‌تان می‌شود.

وقتی به کمک تفکر مثبت موفقیت خود را در ذهن‌تان شبیه‌سازی و تصویرسازی می‌کنید، «احساس» خوبی در شما ایجاد می‌شود. کیفیت این احساس خوب، به قدرت و تجربه شما از حواس پنگانه بازمی گردد. هر چه در تجسم خود با تفکر مثبت، لذت رسیدن به اهداف‌تان را احساس کنید، بر میزان موفقیت شما افزوده می‌شود؛ بنابراین اجازه ندهید عظمت اهداف و سختی‌های رسیدن به هدف‌های‌تان جلوی شما را بگیرد و سرعت شما را کاهش دهد.

سعی کنید با هر قدمی که برمی‌دارید، به نتیجه‌ی نهایی که همان رسیدن به هدف است، فکر کنید؛ در حالی که به هدف خود نزدیک و نزدیک‌تر می‌شوید. گام برداشتن با تفکری مثبت، ناهمواری‌ها و کاستی‌های راه را برای‌تان آسان و آسان‌تر می‌کند.

۲- تفکر مثبت و سلامتی

حتا اگر تفکری مثبت داشته باشید، عاملی مخرب به نامضطراب می‌تواند مانع رسیدن شما به موفقیت شود. به جای نگاه کردن به مشکل پیش‌رو و یاد کردن آن به عنوان عاملی ناامیدکننده و ترس از آن، می‌توانید آن را به مبارزه بطلبید. بی‌شک عبارت معروفِ «بترس و اقدام کن!» را شنیده‌اید. تفکر منفی علاوه بر ترساندن یا دیر رساندن شما به موفقیت، باعث بروز بیماری‌های جسمانی در شما هم می‌شود. تفکر منفی عاملی مُسری است که حضور آن در ذهن‌تان شما را از مسیر موفقیت دور می‌کند. تفکر مثبت می‌تواند کلیدی برای رسیدن به موفقیت، سلامت و طول عمر شما باشد؛ پس، از آن غافل نشوید.

۳- تفکر مثبت و تأثیر آن بر دیگران

همان‌طور که گفته شد، تفکر مثبت مُسری است. فرض کنید که شما یک فروشنده، معلم، مهندس یا مدیر هستید. اطرافیان شما با فردی روبرو می‌شوند که می‌دانند در کار خودش انسانی موفق است؛ بنابراین احساس «اعتماد» آن‌ها به شما چند برابر می‌شود. می‌دانند با فردی صحبت می‌کنند که به کار خودش اعتماد دارد و به خواسته‌های آن‌ها گوش می‌دهد.

مخاطبان شما تعامل و تأثیر موفقیت‌آمیزی را تجربه می‌کنند. در واقع مردم با تفکر و خلق‌وخوی شما ارتباطی مستقیم دارند و این فرمولی برای موفق بودن محسوب می‌شود.

٤- تفکر مثبت و کار گروهی

اگر قصد دارید انسان موفقی باشید، باید از افکار و رفتارهای منفی دیگران دور بمانید؛ اما چگونه می‌توان این کار را انجام داد؟ اول این‌که دیگران را به خاطر مسایلی که رخ داده‌اند، سرزنش نکنید، بلکه مانند یک راهنما به آن‌ها کمک کنید تا مشکلات خود را از میان بردارند و به موفقیت برسند.

اگر با دقت بیش‌تری به موضوع نگاه کنید، متوجه می‌شوید که شما هم به موفقیت رسیده‌اید؛ چون به افرادی کمک کرده‌اید که عامل موفقیت شما شده‌اند. همکاری با فردی که سعی دارد موفق شود، بزرگ‌ترین موفقیت شما هم محسوب می‌شود. تفکر مثبت، به موفقیت در گروه‌های کاری، خانوادگی و اجتماعی منجر شده و چه بسا قدمی در راستای صلح جهانی باشد!

همرازم، با نیروی مثبت، زندگی سرشار از شادی برای خود بساز!

(برترین‌ها)

واکنش رسانه‌های کاتالونیا به شکست بارسا

شکست بارسلونا مقابل مالاگا که روز شنبه حاصل شد، شکستی غیرمنتظره و دردناک برای هواداران بارسا و اهالی رسانه ای کاتالونیا بود. بارسا در شرایطی که می‌توانست با کسب سه امتیاز بازی با مالاگا، بصورت موقت به صدر جدول صعود کند، بر اثر اشتباه مسلم دنی آلوس، با یک گول از مالاگا شکست خورد و هدیه‌ای باورنکردنی به ریالی‌ها داد که امشب با برتری بر الچه می‌توانند فاصله در صدر را به ۴ امتیاز افزایش دهند. واکنش مطبوعات کاتالونیا به این شکست مطابق انتظار تند بود.

موندو دپورتیوو: این نشریه با تیتر «خواب نیم‌روز کشنده»، به این باخت واکنش نشان داده است. این تیتر اشاره به ادامه‌ی روند ناکامی‌های بارسا در بازی‌هایی دارد که ساعت ۴ بعدازظهر برگزار می‌شوند. بارسا در یک سال اخیر، ۱۱ امتیاز در این بازی‌ها از دست داده است که آخرینش روز شنبه مقابل مالاگا بود. موندودپورتیوو به تأثیر پاس اشتباه آلوس در صحنه به ثمر رسیدن گول مالاگا و نیز نظم و سازماندهی عالی مالاگا در زمین اشاره کرده است.

اسپورت: این نشریه با تیتر «توقف بزرگ»، به این باخت واکنش نشان داده است. در بخشی دیگر می‌خوانیم: «بارسا یک‌بار دیگر در نوکمپ تیمی بی‌برنامه و فاقد ایده‌ی مشخص نشان داد. پس از اشتباه آلوس و به ثمر رسیدن گول مالاگا، بارسا در ۸۳ دقیقه‌ای که فرصت داشت، تیمی فاقد تمرکز و سردرگم نشان می‌داد. روزی که مسی خوش ندرخشد، بارسا نیز پیروز نمی‌شود».

لاونگواردیا: «درس تواضع»؛ این تیتر یک این نشریه است که به تمجید از قدرت جوانی و اتحاد بازیکنان مالاگا پرداخته است.تیمی که هیچکس برایش شانسی در مقابل بارسا قایل نبود؛ اما در عمل اتفاق دیگری در زمین بازی رخ داد. لاونگواردیا به این نکته اشاره کرده که نباید هیچ تیمی را دست کم گرفت و باید به همه حریفان احترام گذاشت.

ال پریودیکو: ناامیدی در ساعت ۴؛ بارسا شانس صدرنشینی موقت را از دست داد.

بارسلونا، مسی و طلسم بازی در ساعت ۴

به نظر می‌رسد که بازی در ساعت ۴ بعدازظهر برای بارسلونا چندان خوش‌یُمن نیست. ساعت ۴ بعدازظهر، ساعت مناسبی برای خواب نیمروزی است و گویا بازیکنان بارسا نیز برخی مواقع که بازی‌های‌شان در این ساعت برگزار می‌شود، به خواب فرو می‌روند. بارسلونا در این فصل ۵ بار مجبور شده تا در ساعت ۴ به وقت محلی به میدان برود و حاصل کار این تیم، سه برد مقابل بیلبائو، آلمریا و کوردوبا بوده و در عوض در دو بازی مقابل ختافه و مالاگا امتیاز از دست داده است. بارسا در زمین ختافه ۰–۰ متوقف شده بود و روز شنبه نیز با یک گول مغلوب مالاگا شد تا هدیه‌ای غیرمنتظره به ریال مادرید بدهد.

اما این بداقبالی فقط مربوط به فصل جاری نیست چرا که بارسای تاتا مارتینو در فصل گذشته نیز خاطره خوشی از بازی در ساعت ۴ ندارد. کاتالان‌ها ۶ بار در فصل گذشته در ساعت ۴ بعدازظهر به میدان رفتند که حاصل کار، سه برد، یک تساوی و دو شکست برای کاتالان‌ها بود.

بارسا مقابل والنسیا و وایادولید مغلوب شد و مقابل ختافه نیز ۲–۲ در نوکمپ مساوی کرد. ۸ امتیازی که بارسا در این سه بازی از دست داد، باعث شد تا این تیم، قهرمانی را به اتلتیکو تقدیم کند. اما بازی در ساعت ۴ بعدازظهر، برای مسی هم چندان خوش‌آیند نبوده است. مسی فصل گذشته دو بازی را به دلیل مصدومیت از دست داد و در ۴ بازی دیگر بارسا موفق به زدن تنها ۳ گول شد. در این فصل اما اوضاع بدتر است. مسی در ۵ دیداری که بارسا ساعت ۴ به میدان رفته، تنها دو گول و آن هم مقابل کوردوبا به ثمر رسانده است.

فیگو: قهرمان لالیگا روز آخر مشخص می‌شود

لوییس فیگو که به تازگی نامزدی خود برای رسایت فیفا را اعلام کرده، در بحبوحه انتقادات از رونالدو به خاطر برگزاری جشن تولد در شب شکست ریال از اتلتیکو، به حمایت از هم‌وطنش پرداخته بود. فیگو در حمایت از رونالدو گفته بود که او حق داشت تا جشن تولدش را برگزار کند و نباید به زندگی شخصی هیچ‌کس ورود کرد. فیگو در مصاحبه با مارکا در همین رابطه گفت: «من به شخصه در موقعیت‌های دشوار زیادی در زندگی ورزشی خودم قرار گرفته‌ام و به همین دلیل رونالدو را درک می‌کردم. من یک آدم مستقلم که حق دارم نظر خودم را بگویم. تصمیم گرفتم از رونالدو حمایت کنم؛ اما من هم ممکن است روزی اشتباه کنم. هیچ‌کس کامل و بی‌عیب نیست».

فیگو در مورد شرایط حال حاضر رونالدو گفت: «کریستیانو یک انسان است، نه یک ماشین. امکان ندارد بازیکنی بتواند در همه‌ی بازی‌ها گولزنی کند. اما او بار دیگر به گولزنی بازگشت و در ادامه نیز کمک بزرگی برای ریال مادرید خواهد بود».

ستاره‌ی سابق ریال و بارسا در مورد شانس اول برای قهرمانی در لالیگا گفت: «ریال شرایط بهتری دارد؛ اما مثل فصل گذشته، امسال هم قهرمان روز آخر مشخص خواهد شد. ریال یا بارسا یکی قهرمان می‌شود». فیگو در مورد لیگ قهرمانان نیز اعتقاد داشت که تیم‌های باتجربه‌تر به‌راحتی به یک‌چهارم خواهند رسید.

فان‌خال و رد کردن فرصت خرید کریس رونالدو

به گزارش رسانه‌های انگلیس، لوییس فان‌خال، سرمربی منچستریونایتد، علی‌رغم داشتن فرصت خرید کریس رونالدو، ترجیح داد این ستاره‌ی پرتگالی را به الدترافورد برنگرداند.

رونالدو در سال ۲۰۰۹ با انتقالی ۹۲ میلیون یورویی از منچستریونایتد به ریال پیوست و در تابستان گذشته شایعاتی در مورد احتمال بازگشت او به الدترافورد به گوش می‌رسید. گفته می شود یونایتد فرصت به خدمت گرفتند او را داشتند؛ اما از آن استفاده نکردند.

بنابرگزارش‌ها، ژرژ مندس، مدیر برنامه‌های رونالدو، با مارتین فرگوسن– برادر سرالکس و مدیر بازیکن یابی باشگاه منچستریونایتد، دیدار و با او در مورد احتمال بازگشت CR۷ صحبت کرد. اما وقتی فرگوسن با فان‌خال در مورد این انتقال صحبت کرد، مربی هالندی اعلام کرد؛ تمایلی برای خرید رونالدو ندارد.

رونالدو این فصل نمایش‌های بسیار خوبی در ترکیب ریال و تیم ملی پرتگال داشت و در ۳۶ دیدار، ۳۹ بار موفق به گولزنی شد.

فالکائو بار دیگر در لیست خرید ریال

ریال مادرید قصد دارد برای خرید رادامل فالکائو، پیش‌نهادی به باشگاه موناکو ارائه کند. فالکائو در منچستریونایتد عملکرد خوبی نداشته و شیاطین سرخ قصد ندارد قرارداد او را دایمی کند.

روزنامه‌ی دیلی میل گزارش داد که فالکائو که پیش از پیوستن به یوناتید نیز از اهداف اصلی ریال بوده، حال دوباره در لیست خرید این باشگاه قرار گرفته است. فالکائو پیش‌تر هم به حضور در مادرید ابراز علاقه کرده بود و در حالی که انتظار می‌رفت در تابستان گذشته به ریال بپیوندد، سپیدپوشان قید خرید او را زدند و او در روز پایانی نقل‌وانتقالات راهی منچستر شد.

گریزمان: بازی کردن کنار مانژوکیچ آسان است

آنتوان گریزمان، هافبک اتلتیکومادرید پس از پیروزی ۳–۰ تیمش مقابل آلمریا عنوان کرد که بازی کردن کنار ماریو مانژوکیچ بسیار آسان است. مهاجم کروات موفق شد اولین گول بازی را به ثمر برساند و سپس دو پاس گول به آنتوان گریزمان در ادامه ارسال کرد.

گریزمان در مصاحبه با AS گفت: «از ۳ امتیاز خیلی خوش‌حالیم. بار دیگر نشان دادیم که در خانه خیلی قدرت‌مند هستیم. به یک پیروزی دیگر پس از شکست مقابل سلتا نیاز داشتیم. در حقیقت، بازی کردن کنار مانژوکیچ کار آسانی است؛ زیرا او مهاجم خیلی خوبی است. مثل تورس و رائول گارسیا».

اتلتیکو در چمپیونزلیگ به مصاف لورکوزن می‌رود و گریزمان در این رابطه گفت: «باید استراحت کنیم و به فکر دیدارمان در چیونزلیگ باشیم. باید در بهترین فرم‌مان به مصاف لورکوزن برویم».

ژکو: سیلوا بهترین بازیکن لیگ برتر است

ادین ژکو، مهاجم منچسترسیتی به تمجید از دیوید سیلوا، هم‌تیمی‌اش پرداخت. شنبه شب سیلوا موفق شد یک پاس گول به ادین ژکو بدهد و پس یک گول نیز به ثمر برساند. ژکو در مصاحبه با اسکای اسپورتس گفت: «پاس دیوید سیلوا درجه یک بود و به نظر من، او بهترین بازیکن لیگ برتر است. حضور او اینجا در کنار ما فوق‌العاده است زیرا با دیوید می‌توان همیشه گول زد».

پیرزوزی ۵–۰ شنبه شب پس از پیروزی ۴–۱ مقابل استوک حاصل شد و ژکو معتقد است که تیمش می‌تواند اختلاف را با صدر کاهش دهد. او گفت: «مسلما می‌توانیم. شاید مردم فکر کنند که آن‌ها ۵ امتیاز از ما بالاتر اند، ولی اگر به همین سبک از بازی کردن ادامه دهیم، مسلما می‌توانیم به چلسی رببرسیم. عملکرد خیلی خوبی داشتیم. کم کم بر بازی مسلط شدیم و وموفق شدیم اختلاف را کاهش دهیم».

زانتی: اوسوالدو به مانچینی حمله‌ور شد

خاویر زانتی، اسطوره‌ی اینترمیلان عنوان کرد که که دنی اوسوالدو، مهاجم سابق اینتر به روبرتو مانچینی حمله ور شده و هم‌چنین به ایکاردی هشدار داده که به هواداران احترام بگذارد. کاپیتان سابق نراتزوری که فصل گذشته از میادین خداحافظی کرد، حالا در پشت صحنه کار می‌کند. او در مصاحبه با گاتزتا دلو اسپورت، شایعات مبنی بر درگیری مانچینی با اسوالدو که باعث حضور قرضی این مهاجم در بوکا جونیروز شد را تأیید کرد.

او گفت: «از کار اوسوالدو بیشتر عصبانی بودم یا ناراحت؟ بیشتر عصبانی، ولی او خودش هم از دست خودش عصبانی بود. متوجه شد که هل دادن مربی اشتباه بزرگی بوده است. او یک فرصت خیلی خوب را در دوران فوتبالش از دست داد». هم‌چنین پس از تساوی ۱–۱ مقابل یووه، اوسوالدو که داخل زمین هم با ایکاردی درگیر شده بود، در رختکن هم سعی کرده به او حمله کند. دلیل عصبانیت او از ایکاردی، بی‌احترامی ایکاردی به هواداران با خوش‌حالی نکردن پس از گول‌هایش اعلام شده و زانتی در این باره گفت: «این به ما بازمی‌گردد که به او یاد دهیم در باشگاه‌های بزرگ چطور رفتار کند.اولین چیزی که به بازیکنان می‌گوییم این است که به هواداران احترام بگذارند. چیزی که خیلی بد بود، انداختن پیراهن بر روی زمین توسط بالوتلی بود. حالا ایکاردی پس از گولش خوش‌حالی نکرده، کدام حرکت زشت‌تر بوده؟ مسلما حرکت ماریو، ولی هر دو اتفاق ناخوش‌آیند بوده‌اند».

سیمئونه: در حال مذاکره برای تمدید هستم

دیگو سیمئونه، سرمربی اتلتیکومادرید تأیید کرد که در حال مذاکرات برای تمدید قراردادش با این تیم است. شنبه شب اتلتیکو موفق شد ۳–۰ آلمریا را شکست دهد و به سه امتیازی بارسا در رده‌ی سوم بازگرد. گزارش‌ها در اسپانیا حاکی از آن است که سیمئونه پیش‌نهادی ۷ ساله از سوی اتلتیکو دریافت کرده که در حال حاضر در حال مذاکره است.

او گفت: «واضح است که از حضور در باشگاه خوش‌حالم و اتلتیکومادرید را دوست دارم. سعی می‌کنیم این پروژه را که سه سال است شروع کرده‌ایم، ادامه دهیم». قرارداد فعلی سیمئونه تا پایان ۲۰۱۷ اعتبار دارد. اتلتیکو به همراه سیمئونه موفق شد برای اولین بار پس از سال ۱۹۹۶ به فاینل لیگ قهرمانان برسد و هم‌چنین قهرمان لالیگا شود.

پودولسکی: شاید دو سال دیگر از فوتبال خدا حافظی کنم

لوکاس پودولسکی، مهاجم اینتر عنوان کرد که ممکن است تا دو سال دیگر از میادین فوتبال خداحافظی کند. مهاجم ۲۹ ساله آرسنال را به صورت قرضی تا پایان فصل به مقصد اینتر ترک کرد ولی هنوز در اینتر هم نتوانسته عملکرد خوبی از خود به جای بگذارد. او از لیست لیگ اروپا ی اینتر خط خورد ولی ژردان شقیری، دیگر خرید زمستانی اینتر در این لیست قرار گرفت. پودولسکی در مصاحبه با گاتزتا دلو اسپورت گفت: «چه چیز به من انگیزه می‌دهد؟ این که با فوتبال در ارتباط باشم. ممکن است این ارتباط تا دوسال بعد به پایان برسد و نمی‌خواهم حتی یک روز از آن را از دست بدهم. من برای پول فوتبال بازی نمی‌کنم». پولدی در باره‌ی اختلاف فرهنگی بین ایتالیا و آلمان گفت: " در ایتالیا نسبت به آلمان، مردم ریلکس‌تر و راحت‌تر هستند. من ساعت ۷ شب به رستورانت رفتم و خالی بود. وقتی ساعت ۱۰ رستوران را ترک کردم، جمعیت تازه در حال آمدن بود».

مدیر برنامه‌های توره: یحیی همیشه در سیتی می‌ماند

دیمیتری سلوک، مدیربرنامه‌های یحیی توره عنوان کرد که هافبک ساحل عاجی قصد دارد برای همیشه در منچسترسیتی بماند. سال گذشته یحیی توره با مسئولین سیتی به مشکل برخورد و شایعات زیادی مبنی بر جدایی او از این تیم شنیده می‌شد. حال مدیر برنامه‌های او عنوان کرد که هافبک ساحل عاجی قصد دارد برای همیشه سیتیزن باقی بماند.

او گفت: «یحیی عاشق منچسترسیتی است و گاهی هم گفته که از حضور در باشگاه خوش‌حال است. در واقع، او می‌خواهد برای همیشه در سیتی بماند. او هیچ چیز را بیش از به پایان رساندن فوتبالش در این تیم و کار کردن در باشگاه پس از آن دوست ندارد. برای همین است که از سیتی می‌خواهم پیش‌نهاد تمدید قرارداد جدیدی به یحیی ارائه کند که به او ثابت کند بخشی از برنامه‌های آینده‌ی باشگاه است. قضیه فقط پول نیست، بلکه ماندن یحیی در یک باشگاه تا زمانی که دوران فوتبالش به پایان برسد و اینکه باشگاه به بهترین بازیکنش ثابت کند که او را دوست دارد و برایش احترام قایل است. وقتی فوتبال یحیی تموم شد، می‌خواهد به عنوان یکی از مدیران باشگاه فعالیت کند، احتمالا مدیر ورزشی. به این موضوع فکر کنید، او در بلژیک، اوکراین، یونان، فرانسه، اسپانیا و انگلیس بازی کرده است. او با المپیاکوس، بارسا و سیتی قهرمانی به دست آورده است و هم‌چنین در جام ملت‌های آسیا موفق به کسب مدال طلا شده است. او همه‌چیز را راجع به جهان فوتبال می‌داند. تنها بازاری که سیتی در حال حاضر خواهان خرید بازیکن از آن‌جاست، اسپانیاست».

پیکه: بازی با سیتی مهم‌ترین دیدار سال است

جرارد پیکه، مدافع بارسلونا به هم تیمی‌هایش هشدار داد که باخت را فراموش کرده و تمرکزشان را برای دیدار مقابل سیتی جمع کنند. ۱۱ پیروزی پیاپی بارسا، شنبه شب با شکست در نوکمپ مقابل مالاگا به پایان رسید و حالا آبی اناری‌ها با یک باخت به استقبال منچسترسیتی خواهند رفت. پیکه، مدافع این تیم نیز معتقد است که هم تیمی‌هایش باید به فکر دیدار مقابل سیتی باشند.

او گفت: «از آن دسته بازی‌هایی بود که نمی‌شد راهی برای گولزنی پیدا کرد، ولی باید ورق را برگردانیم؛ زیرا سه‌شنبه، مهم‌ترین بازی سال را برگزار خواهیم کرد. تیم ما در مسیر خوبی قرار دارد و نمی‌گذاریم این شکست ما را زمین بزند. همه‌ی تیم‌ها امتیاز از دست می‌دهند. باید ببینیم که چطور می‌توانیم رو به جلو حرکت کنیم».

سیتی شنبه شب موفق شد ۵–۰ نیوکاسل را در هم بکوبد و پیکه در این رابطه گفت: «سیتی تیمی هجومی است و ما می‌توانیم از این موضوع استفاده کنیم».

پیگرینی: مقابل بارسا هم تهاجمی بازی می‌کنیم

مانویل پیگرینی، سرمربی منچسترسیتی، پس از پیروزی ۵–۰ مقابل نیوکاسل، به هواداران تیمش قول داد که در دیدار مقابل بارسلونا هم همین طور هجومی بازی کنند. منچسترسیتی از لغزش چلسی مقابل برنلی استفاده کرد و با یک پیروزی پرگول برابر نیوکاسل، اختلاف در صدر جدول را به ۵ امتیاز کاهش داد. سیتی باید سه‌شنبه شب در چمپیونزلیگ مقابل بارسا قرار بگیرد و پیگرینی تاکید کرد که قصد ندارند مقابل حریف اسپانیایی نمایشی دفاعی ارائه بدهند. او به خبرنگاران گفت: «ما در دیدار مقابل بارسا، مانند دیدار امشب، از ابتدا تهاجمی بازی خواهیم کرد و تلاش می‌کنیم به گول برسیم زیرا مهم است. شاید این دیدار طبیعی نباشد زیرا ۱۸۰ دقیقه است؛ بنابراین باید تلاش کنید تا به گول برسید و از طرف دیگر، باید تلاش کنید تا گول نخورید زیرا گول خارج از خانه اهمیت زیادی دارد. مطمئنم در دیدار سه‌شنبه شب خواهید دید که تیم ما مانند دیدار امشب بازی خواهد کرد». سیتی سال گذشته در مجموع دو دیدار رفت و برگشت، ۴–۱ مغلوب بارسا شده بود اما پیگرینی معتقد است که تیمش این بار در شرایط بهتری مقابل حریف قرار خواهد گرفت. «این بار شرایط بهتر است زیرا ما سال گذشته در حالی در فبروری مقابل بارسا قرار گرفتیم که در دسامبر و ژانویه، ۱۸ بازی انجام داده بودیم.

پیشگامان
Peshgaman Travel & Tours
شرکت خدمات مسافرتی و تکت فروشی

شرکت خدمات مسافرتی پیشگامان

نماینده گی شرکت آسمان در غرب کابل

۱- ارائیه تکت های داخلی و خارجی
۲- بوکینگ هوتل در سراسر جهان
۳- خدمات اخذ ویزه
۴- نرخ های گروپی
۵- پائین ترین قیمت
۶- انتقال تکت به آدرس شما به صورت رایگان

1. Tickets for Domestic and International Flights
2. Hotel Reservation World Wide.
3. Visa Services.
4. Group Rates
5. Lowest Price
6. Free Tickets Delivery to desired Address.

کابل-مشهد	یکشنبه ۷:۳۰ صبح	دوشنبه ۷:۳۰ صبح	سه‌شنبه ۷:۳۰ صبح
کابل-تهران	شنبه ۷:۳۰ صبح	چهارشنبه ۷:۳۰ صبح	پنج‌شنبه ۷:۳۰ صبح
مشهد-کابل	یکشنبه ۱ بعدازظهر	دوشنبه ۳ بعدازظهر	سه‌شنبه ۳ بعدازظهر
تهران-کابل	شنبه ٤ بعدازظهر	چهارشنبه ۱۰ صبح	پنج‌شنبه ٤ بعدازظهر

Mobile: 0093- 790 14 84 14
0093- 795 14 84 14
E-mail: Peshgaman.travel@gmail.com
Peshgaman.travel@hotmail.com
Skype: Peshgaman.travel
آدرس: کارته‌سه-پل‌سرخ، پهلوی باختربانک، کابل افغانستان

اطلاعات روز
روزنامه

Monday ⊙ 23 February 2015 ⊙ Year 04 ⊙ Vol 783 web: www.etilaatroz.com دوشنبه⊙ ٤ حوت، ۱۳۹۳ ⊙ سال چهارم ⊙ شماره ۷۸۳

سفارت روسیه در کابل:

کابل و مسکو پیمان امنیتی امضا کنند

اطلاعات روز: الکساندر منتیسکی، سفیر روسیه در کابل دیروز با محمد محقق، معاون ریاست اجرایی دیدار کرد. منتیسکی در این دیدار گفت که کشورش خواستار امضای پیمان امنیتی با افغانستان است. سفیر روسیه در کابل ابراز امیدواری کرد که مقام‌های افغانستان به این خواست مسکو جواب مثبت بدهند.

او در مورد چگونگی و محتوای این پیمان چیزی نگفته است. دفتر رسانه‌های معاونت دوم ریاست اجرایی با نشر خبرنامه‌ای اعلام کرد، در این دیدار سفیر روسیه گفت، روسیه از سال ۲۰۱۰ تا کنون برای بیش از ۳۰۰ تن از نیروهای امنیتی افغانستان زمینه‌ی آموزش‌های کوتاه‌مدت و تحصیلات عالی را فراهم کرده است.

او در ادامه گفت که در آینده‌ی نزدیک گروهی از مأموران وزارت داخله برای آموزش به روسیه انتقال داده می‌شوند. سفیر روسیه در کابل افزود، بر بنیاد قرارداد امضا شده میان امریکا و روسیه، مسکو ۶۳ بال هلی‌کوپتر ام‌آی ۱۷ را به افغانستان سپرده و بر اساس صندوق ایجادشده میان مسکو و ناتو، پرزه‌های این هلی‌کوپترها را نیز تهیه می‌کند.

روسیه از جمله‌ی کشورهایی است که در چند سال گذشته در زمینه‌ی مبارزه با مواد مخدر و آموزش نیروهای امنیتی با حکومت همکاری داشته است. از سوی دیگر، چندی پیش دولت روسیه از کار روی طرح یک توافق‌نامه برای تجهیز نیروهای امنیتی خبر داد و گفت، در تقویت ارتش افغانستان سهم می‌گیرد.

ضمیر کابلوف، نماینده‌ی ویژه‌ی ولادیمیر پوتین، رییس جمهور روسیه به خبرگزاری ایترتاس گفته بود که طرحی به منظور اکمالات تسلیحاتی نیروهای افغانستان در آینده آماده می‌شود. اما به دنبال آن شماری از مقام‌های امنیتی گفتند، نیروهای امنیتی نیاز به تجهیز دارند و هر کشوری در این زمنیه با ما همکاری کند، از آن استقبال می‌کنیم.

با این حال، سفیر در روسیه در کابل گفت که بر اساس یک توافق، قرار است خلبان‌های افغانستان برای آموزش به مسکو انتقال داده شوند. او در بخش دیگر سخنانش میزان مبادلات تجاری میان کابل و مسکو را در سال گذشته ۹۶۶ میلیون دالر تخمین کرد و گفت، این میزان نشان‌دهنده‌ی روابط خوب دو کشور است.

منتیسکی در ادامه ابراز امیداری کرد که بعد از تکمیل شدن کابینه‌ی حکومت وحدت ملی، نشست بعدی کمیسیون مشترک کابل و مسکو در زمینه‌ی تجارت در مسکو برگزار شود. نشست قبلی این کمیسیون سال گذشته در کابل برگزار شد. هدف از ایجاد این کمیسیون، تقویت تجارت بین کابل و مسکو خوانده شده است.

محمد محقق در دیدار با منتیسکی از همکاری روسیه قدردانی کرد و گفت، حوادث به وجود آمده در دنیا، از جمله ظهور داعش در کشورهای عراق، سوریه، لیبی و خطرات نفوذ آن‌ها در پاکستان و افغانستان، سرنوشت تمام بشریت را تهدید می‌کند و مبارزه با این پدیده نیازمند همکاری و کمک کشورهای همسایه، منطقه و جهان است.

سفر هیأت طالبان برای گفت‌وگوهای صلح به اسلام‌آباد

اطلاعات روز: گزارش‌ها حاکی از آن اند که هیأت طالبان برای مذاکرات صلح وارد اسلام‌آباد پایتخت پاکستان شده است. این گزارش‌ها هنوز از سوی مقام‌های حکومتی تأیید نشده؛ اما یکی از رسانه‌های پاکستان به نام ایکسپرس دیروز گزارش داد، رهبری هیأت طالبان را قاری دین محمد بر عهده دارد.

این رسانه به نقل از یک عضو دفتر قطر طالبان گزارش داد، اعضای این هیأت در مورد روند صلح کنونی با مقام‌های پاکستان مذاکره خواهند کرد.

از سوی دیگر، بی‌بی‌سی گزارش داد، شخصی به نام استانکزی، از اعضای ارشد طالبان در دفتر قطر، روزهای آینده وارد اسلام‌آباد خواهد شد.

منابع به بی‌بی‌سی گفته‌اند که هیأت طالبان، از سوی ملا عمر، رهبر این گروه اجازه دارند تا باب مذاکره با دولت افغانستان را باز کنند. بر اساس این گزارش، قرار است مذاکرات مستقیم بین دولت افغانستان و طالبان در ماه مارچ آغاز شود.

از سوی دیگر، فرماندهان مهم طالبان در ماه‌های گذشته به دفتر طالبان در قطر رفت‌وآمد داشته‌اند.

دفتر قطر برای مذاکرات صلح در سال ۲۰۱۳ در زمان حکومت حامد کرزی، رییس جمهور پیشین کشور باز شد. پس از نصب بیرق امارات اسلامی در این دفتر، حکومت مخالفت نشان داد و بعد فعالیت این دفتر متوقف شد. گفته می‌شود که فعالیت این دفتر برای گفت‌وگوهای صلح دوباره آغاز شده؛ اما مقام‌های حکومتی و طالبان این خبر را رد یا تأیید نکرده‌اند.

چندی پیش گزارش شد، هیأت طالبان به رهبری قاری دین محمد برای مذاکرات صلح وارد چین شده است. با این حال، چین در جریان سفر هیأت طالبان به اسلام‌آباد قرار دارد. چین از کشورهای نزدیک به پاکستان است و نقش این کشور برای برقراری صلح و ثبات در افغانستان مهم خوانده شده است.

پیش‌تر وزیر خارجه‌ی چین در سفرش به پاکستان گفت، برای میانجی‌گری میان دولت افغانستان و طالبان آمادگی دارد. اخیراً روابط کابل و اسلام‌آباد ظاهراً بهبود یافته است. سفرها، دیدارها و مذاکرات مقام‌های حکومتی دو کشور در زمینه‌ی صلح به طور دوام‌دار ادامه دارند و هردو طرف، از این مذاکرات اظهار خوش‌بینی می‌کنند.

راحیل شریف، رییس ستاد مشترک ارتش پاکستان در سفرش به کابل گفت، شماری از گروه‌های تروریستی، از جمله شبکه‌ی حقانی برای مذاکرات صلح آمادگی گرفته‌اند. به گفته‌ی او، در این زمینه باید قناعت ملا عمر گرفته شود و اگر وی با مذاکرات صلح مخالفت کند، دیگر لانه‌های تروریستی در پاکستان جایی نخواهند داشت.

وزیر داخله‌ی پاکستان هفته‌ی گذشته در امریکا گفت که همکاری کابل و اسلام‌آباد برای مبارزه با تروریسم معجزه خواهد کرد. از سوی دیگر، رییس جمهور غنی به روز شنبه هفته‌ی روان گفت، فراهم شدن زمینه‌ی مذاکرات صلح در کشور، بی‌پیشینه است. او در این زمینه جزئیات نداد و گفت، جواب قاطع در مورد روند صلح، مذاکرات صلح را با خطر مواجه می‌کند.